

Inv. n. 296

**ARCHIVIO PROVVEDITORATO AGLI STUDI DI
TORINO**

1904-1996

Denominazione:

PROVVEDITORATO AGLI STUDI DI TORINO

Inventario a cura di:

Luca Reano
Irene Scalco
archivisti libero professionisti

Consistenza del fondo:

2053 bb. pari a 3446 fascc.
Di cui 552 di *edilizia scolastica*
Le cartelle personali contenute nei fascicoli sono 1851

Estremi cronologici:

1904-1996
Provveditorato agli Studi di Torino: 1904-1994
Ispettorato scolastico di Torino: 1923-1975
Campionatura di scarto: 1928-1996

Soggetti produttori:

Provveditorato agli Studi di Torino
Ispettorato scolastico di Torino

Ultimazione lavori:

Dicembre 2017

Lavoro svolto nell'ambito del progetto:

Progetto *La manutenzione della memoria territoriale* – X Stralcio A.7

Referenti per l'Archivio di Stato:

Maria Gattullo
Edoardo Garis

Sommario

PARTE I

Introduzione all'inventario

LUCA REANO, IRENE SCALCO, Provveditorato agli Studi di Torino: un secolo di didattica e istituzioni scolastiche	p. II
1. Provveditorato agli Studi di Torino.....	p. II
2. Le sedi dell'Ente nel XX secolo.....	p. V
3. Ispettorato scolastico di Torino.....	p. VII
4. "La scuola e la guerra".....	p. VIII
5. Cartelle personali e fascicoli di edilizia scolastica.....	p. XII
6. I titolari d'archivio e lo scarto dei documenti.....	p. XVI
Quadro cronologico essenziale	p. XIX
Guida alla lettura dell'inventario	p. XX

PARTE II

L'archivio

Struttura e sommario dell'archivio	p. 2
Inventario	p. 7
Appendice	p. 155
Legenda delle sigle.....	p. 156
Mazzi e fascicoli non consultabili.....	p. 157
Tabella di raffronto tra la vecchia numerazione dei versamenti e la numerazione definitiva dei mazzi.....	p. 158
Relazione "Scuola estiva di lavoro d'Ivrea anno scolastico 1921" (m. 837).....	p. 168

PARTE I

Introduzione all'inventario

Provveditorato agli Studi di Torino: un secolo di didattica e istituzioni scolastiche

LUCA REANO, IRENE SCALCO

L'Archivio testimonia le vicende che il Provveditorato agli Studi di Torino – e di riflesso anche l'Ispettorato scolastico – hanno attraversato nel XX secolo. Durante gli anni che hanno visto deflagrare il primo conflitto mondiale, nel ventennio fascista, nella successiva guerra e la seguente ricostruzione, l'ente ha svolto il ruolo di collegamento tra il Ministero sito a Roma e la sede periferica torinese e piemontese: una scuola come luogo di educazione, integrazione, gioco e impegno civico.

1. Provveditorato agli Studi di Torino

Il Provveditorato agli Studi di Torino, ufficio periferico del Ministero della Pubblica Istruzione, cura i rapporti con scuole, insegnanti, famiglie e alunni nell'area di competenza, espletando anche funzioni organizzative di sorveglianza.

La figura del provveditore viene introdotta dalla legge Casati¹ che, a partire dal 1859, costituisce il modello scolastico che viene applicato in tutta Italia sino alla riforma Gentile del 1923: due gradi biennali per l'istruzione elementare; otto anni (ginnasio più liceo) per l'istruzione classica mentre l'istruzione tecnica viene organizzata in due trienni. In questo contesto viene istituito, alle dipendenze del Ministero della Pubblica Istruzione, un Provveditorato agli Studi in ogni provincia con compiti di sovrintendenza sulle scuole e sede presso le prefetture. Le attività di vigilanza diretta, l'attribuzione di ricompense o ammonizioni e la tenuta dei contatti con le autorità scolastiche erano svolte principalmente tramite visite e controlli nei diversi plessi.

Nel 1877² viene approvato il nuovo regolamento per l'amministrazione scolastica provinciale che ribadisce la supremazia del prefetto nelle questioni scolastiche a livello locale mentre le attribuzioni del provveditore restano sostanzialmente invariate. Nello stesso anno, attraverso l'emanazione della legge Coppino³, si punta al contrasto dell'analfabetismo rendendo effettivo l'obbligo della frequenza scolastica ai bambini di sei anni per il corso elementare inferiore che si conclude quando i bambini hanno nove anni. Solo nel XX secolo, con la legge Daneo-Credaro⁴, il provveditore riacquista la sua autonomia venendo svincolato dalla subalternità del prefetto: queste nuove disposizioni si manifestano chiaramente con un controllo, effettuato tramite le figure dell'ispettore e del viceispettore scolastico, sull'adempimento dell'obbligo scolastico. Nei primi decenni del Novecento il provveditore vede aumentare le proprie mansioni diventando responsabile, ad esempio, delle assegnazioni delle borse di studio, delle assenze e dei congedi del personale, delle concessioni di permesso di residenza in località vicina a quella dove l'insegnante deve esercitare il suo ufficio.

Un significativo momento di svolta è la riforma Gentile⁵ che, durante il periodo fascista, riorganizza l'intero assetto dell'istruzione portando l'obbligo scolastico a 14 anni. Già nel 1922⁶ vengono istituiti dei Provveditorati agli Studi regionali e quindi non più provinciali⁷. Il regime si riflette anche sulle

¹ L. 13 novembre 1859, n. 3725.

² R.D. 3 novembre 1877, n. 4152.

³ L. 15 luglio 1877, n. 3968.

⁴ L. 4 giugno 1911, n. 487.

⁵ Serie di norme emanate a cavallo di due anni: R.D.L. 31 dicembre 1922, n. 1679 (delega); R.D. 6 maggio 1923, n. 1054 (scuola media di 1° e 2° grado); R.D. 16 luglio 1923, n. 1753 (amministrazione scolastica); R.D. 1° ottobre 1923, n. 2185 (scuola elementare).

⁶ R.D. 31 dicembre 1922, n. 1679.

⁷ Mazzo (d'ora in poi M./m.) 532, fasc. 2. Si trova, infatti, in un documento del 1928 intestato "R. Provv. agli Studi per il Piemonte – Torino".

nuove norme che vogliono l'istituzione di un Consiglio scolastico e un Consiglio di disciplina presieduto dal provveditore: lo stesso provveditore che – oltre a vigilare direttamente, sempre a mezzo degli ispettori scolastici, sull'insegnamento pubblico e privato e su quanto attiene alla didattica e al personale – presiede all'approvazione dei libri di testo.

Nel 1929, con il Regio Decreto del 12 settembre, n. 1661, il Ministero della Pubblica Istruzione cambia nome in Ministero dell'Educazione Nazionale e, sempre nello stesso anno – dopo l'introduzione del libro unico di Stato – l'Opera Nazionale Balilla, che si occupava dell'educazione fisica, passa sotto il controllo del Ministero.

Pochi anni dopo, nel 1936⁸, i Provveditorati tornano ad essere ridistribuiti su base provinciale con sede in ogni capoluogo di provincia.

Nel 1938⁹, in un susseguirsi di riforme fasciste, vengono disciplinate le scuole della Gioventù Italiana del Littorio (G.I.L.), istituzione che aveva assorbito le funzioni dell'Opera Nazionale Balilla: sono governate dalle stesse leggi vigenti per i corrispondenti tipi di scuole dipendenti dal Ministero dell'Educazione Nazionale, ma la sorveglianza dello Stato su dette scuole è affidata al segretario del Partito nazionale fascista, al ministro segretario di Stato e al comandante generale della G.I.L., di concerto con il Ministro dell'Educazione Nazionale. Sempre nello stesso anno vengono approvati i provvedimenti per la difesa della razza nella scuola fascista¹⁰.

Tra il 1939 e il 1940¹¹ viene, poi, approvata dal Gran Consiglio del Fascismo la Carta della scuola, presentata dal ministro Bottai, che con la Carta del lavoro e la Carta della razza doveva costituire il modello sociale del fascismo. Questo progetto per una riforma fascista della scuola non trova attuazione per lo scoppio della guerra.

Al provveditore di Torino, durante quegli anni di forti contrasti e incertezze sociali e politiche, è indirizzata anche corrispondenza riservata: il 16 gennaio 1939 il Direttore della Regia scuola secondaria di avviamento professionale tipo industriale “G. Allievo” di Torino scrive al R. provveditore:

vi informo che [...] sono state rinvenute scritte con caratteri a bastoni, tre parole sovversive¹² che costituiscono offesa per S.E. il Capo del Governo [...] non posso non mettere in grande rilievo quali pericoli possa costituire la comunanza di locali fra persone estranee ed incontrollabili e la scuola, nella quale si educano i giovani all'amore e alla dedizione verso il sommo Artefice della Italia Imperiale e si agisce con ogni impegno per la sempre maggior grandezza della Patria Fascista¹³.

Si conservano inoltre, durante gli anni prossimi alla guerra, numerosi esempi di lettere anonime nelle quali i genitori o altre persone si lamentano di comportamenti poco leciti nelle scuole:

Già da qualche anno si svolgono in Segreteria e al secondo piano della scuola, gli amori di un vecchio professore con la giovane segretaria. Si può comprendere con quale vantaggio per l'educazione dei figli che vengono a casa e raccontano...¹⁴

Gentile Provveditore, le porcherie avvenute alla Scuola media del Liceo Cavour (sic!) sono inaudite! Sono stati promossi coloro che hanno pagato... Voi capite. PROVVEDETE giacché siete Provveditore. Un padre¹⁵

⁸ R.D.L. 9 marzo 1936, n. 400 (convertito in L. 10 aprile 1936, n. 768).

⁹ R.D.L. 3 giugno 1938, n. 994 (convertito in L. 16 gennaio 1939, n. 255).

¹⁰ R.D.L. 5 settembre 1938, n. 1390; R.D.L. 15 novembre 1939, n. 1779.

¹¹ L. 1 luglio 1940, n. 899, istituzione della scuola media unica.

¹² In una lettera “Riservata personale” del giorno successivo, vengono indicate le parole incriminate: “abbasso il Duce”.

¹³ M. 74, fasc. 1. Vengono testimoniate anche scritte fatte da alunni ebrei del Liceo D'Azeglio che inneggiano a Stalin e scherniscono Hitler.

¹⁴ M. 74, fasc. 1. Lettera anonima, protocollata il 30 giugno 1937.

¹⁵ M. 74, fasc. 1. Biglietto anonimo con timbro di protocollo riservato del 22 giugno 1942.

Avviso Metodo sicuro e infallibile! Per ottenere promozioni al Liceo Cavour basta prendere lezioni dalla moglie del Preside. Provare per credere. Prezzi a convenirsi¹⁶

Oltre a far fronte a questo tipo di situazioni, il provveditore deve promuovere attività secondo i dettami del regime fascista. Un esempio di corso per la preparazione degli insegnanti, intitolato “Orientamento sulla Ruralità della Scuola”, è quello svolto nell’anno scolastico 1942-43: a queste lezioni era stato accordato un contributo dall’Istituto S. Paolo di Torino “in piena comprensione delle alte finalità morali e sociali”¹⁷.

Guerra e successiva liberazione dalla dittatura rappresentano, poi, uno spartiacque netto per quel che riguarda la scuola italiana.

Un documento che evidenzia bene il difficile ed instabile momento per la scuola di quegli anni è il Bollettino Ufficiale del 1° ottobre 1944 in cui sono pubblicati i provvedimenti “emanati dal Governo Italiano dall’8 settembre 1943 all’8 luglio 1944 [...]”. È riportato altresì un Comunicato del Governo Militare Alleato, che estende l’efficacia di alcuni di essi al territorio liberato ma non ancora restituito, alla data del 29 luglio 1944, all’Amministrazione italiana”¹⁸.

Una volta terminate ufficialmente le ostilità belliche, le riforme non si fanno attendere: a partire dal 1945 il Ministero dell’Educazione si riappropria del nome di Ministero della Pubblica Istruzione, viene abolito il testo unico per lo Stato per la scuola elementare¹⁹, sono introdotti nuovi programmi²⁰ e vengono formalmente sospese varie norme emanate dal 1935 al 1943.

Il provveditore continua ad avere il compito di sovrintendere, personalmente e per mezzo degli ispettori scolastici e dei direttori didattici, all’insegnamento elementare pubblico e privato, deve inoltre vigilare sui Patronati scolastici. I suoi incarichi vengono ulteriormente maggiorati nel 1955²¹ quando, all’interno di un’opera di decentramento dei servizi del ministero, vengono devoluti alla sua competenza i provvedimenti relativi al personale direttivo e insegnante di ruolo degli istituti e scuole di istruzione secondaria²². Viene però istituita nel 1961²³, all’interno di un riordinamento dell’amministrazione centrale e degli uffici dipendenti dal Ministero della Pubblica Istruzione, la figura del viceprovveditore che diventa così collaboratore e all’occorrenza sostituto del provveditore stesso. L’anno successivo segna poi un’ulteriore svolta per la scuola italiana in quanto viene creata la scuola media unificata e obbligatoria²⁴.

Gli anni Settanta vedono poi un progressivo trasferimento di funzioni alle regioni²⁵ e, nel 1973²⁶, viene prima riorganizzato e poi soppresso il Consiglio di disciplina istituito dal fascismo.

¹⁶ M. 74, fasc. 1. Biglietto anonimo con timbro di protocollo riservato del 30 giugno 1942.

¹⁷ M. 473, fasc. 2. A questo corso possono partecipare “quattro direttori che non solo risultino veramente aggiornati sui più vivi problemi educativi, ma che siano anche disposti ad accogliere – senza pregiudizi o pretesti tradizionalistici – quel nuovo patrimonio spirituale che i Centri didattici dovranno in seguito accrescere ed intensificare” (lettera circolare del 19 settembre 1942 del Ministro Bottai). Ulteriore documentazione inerente ai corsi predetti è presente anche nel m. 1029, fasc. 1.

¹⁸ M. 1732.

¹⁹ D.L.L. 31 agosto 1945, n. 714.

²⁰ D.L.L. 24 maggio 1945, n. 549.

²¹ D.P.R. 30 giugno 1955, n. 766.

²² M. 477, fasc. 2. Il Provveditorato autorizza inoltre progetti o corsi da effettuarsi per gli alunni delle scuole: si cita, ad esempio, il corso “Pionieri della fraternità” tenuto dalla Croce Rossa Italiana, di cui si conservano documenti con continuità dal 1948 al 1963. Partecipano studenti delle scuole medie superiori, che abbiano compiuto quattordici anni di età e che siano soci juniores della Croce Rossa giovanile. Le lezioni durano circa tre mesi e, alla fine del corso, dopo una prova scritta, i ragazzi diventano “Pionieri della fraternità” con assegnazioni di premi di studio ai più meritevoli.

²³ L. 7 dicembre 1961, n. 1264.

²⁴ L. 31 dicembre 1962, n. 1859.

²⁵ A partire dal D.P.R. 14 gennaio 1972, n. 3.

²⁶ L. 30 luglio 1973, n. 477.

In ultimo, le competenze del provveditore vengono confermate nel 1990²⁷ e definitivamente ribadite con d.lgs. 16 aprile 1994, n. 297²⁸.

2. Le sedi dell'Ente nel XX secolo

Il primo documento che ci fornisce un indirizzo fisico degli uffici del Provveditorato è datato 1917: Torino, via Bogino 6. Si tratta di un telegramma inviato all'Ente e presenta un'annotazione manoscritta che viene rinvenuta, sempre in una corrispondenza, anche nell'anno 1925²⁹.

Successivamente, ormai durante la Seconda Guerra Mondiale, gli uffici si spostano in via Carlo Alberto 29 in locali privati di proprietà della S.A.F.E. (Società Anonima Fondiaria Edile), affittati dalla Provincia di Torino e dati in uso al Provveditorato³⁰.

Nello stesso fascicolo, intitolato "Lavori per l'Ufficio", sono presenti numerosissime informazioni che ci permettono di delineare meglio la sede dell'ente³¹; sono inoltre segnalati gli ingenti danni riportati dai locali di Torino durante i bombardamenti³²: rottura vetri e finestre, stanze e mobili danneggiati dalle incursioni. Nello specifico, dal gennaio 1942 iniziano le traversie per l'archivio: "pericolo di incendi causati da spezzoni incendiari cui sono esposti gli atti d'archivio e mobili di proprietà dello Stato e di codesta Provincia, ritiene necessario di collocare nelle due cantine sotterranee della casa di via Carlo Alberto 29 i materiali di cui sopra. A tal fine occorre proteggere dall'esterno con cassette di sabbia o sacchetti cinque finestre a griglia nel marciapiede stradale". I danni più ingenti risalgono al bombardamento dell'agosto 1943, nel febbraio dell'anno successivo il provveditore scrive al Corpo Reale del Genio Civile³³ "di voler disporre, con cortese urgenza, all'invio sul posto di personale incaricato per lo sgombero delle macerie cadute nei due uffici situati a pian terreno di via Carlo Alberto 29". Il salvataggio della documentazione d'archivio viene comunicato in un lettera del 2 maggio 1945 all'Ingegnere Capo del Genio Civile: "questo Provveditorato deve ripristinare con ogni sollecitudine in detti locali, distrutti in una incursione aerea, il suo archivio, che ivi aveva sede e da dove era stato provvidenzialmente sgomberato prima dell'incursione".

Verso la fine della guerra, il 14 maggio 1945 il provveditore così scrive: "per l'aumentato numero degli uffici resisi necessari in seguito agli ultimi avvenimenti politici, questo Provveditorato abbisogna di tutti i locali già in efficienza prima della guerra. Escluso il locale già adibito all'archivio, per il quale è già stato interessato il locale ufficio del Genio Civile per la ricostruzione del soffitto, tutti gli altri uffici sono abbisognevole di solo minute riparazioni". Nel mese di settembre 1945, "tutti gli Uffici scolastici dipendenti sfollati da Torino nel periodo bellico, dovranno rientrare e funzionare

²⁷ L. 5 giugno 1990, n. 148.

²⁸ Il Ministero della Pubblica Istruzione cambia ancora nome nel 1999 (D.Lgs. 30 luglio 1999, n. 300) diventando il Ministero dell'Istruzione, dell'Università e della Ricerca (M.I.U.R.). Questo decreto – seguito dal regolamento di attuazione successivamente approvato con D.P.R. del 6 novembre 2000, n. 347 – risulta essere fondamentale per l'ente di riferimento in quanto prevede la soppressione dei Provveditorati agli Studi entro il 31 dicembre 2001. Si rinvia al *Quadro cronologico essenziale* per la periodizzazione generale.

²⁹ M. 174, cartella personale di Bertozzi Cesare.

³⁰ M. 478, fasc. 5.

³¹ M. 478, fasc. 5. Molto significativo un documento senza datazione, che fornisce un elenco dettagliato dei locali per il Provveditorato agli Studi: al piano sotterraneo "sei vani per deposito di carte e mobili fuori uso e archivio di deposito, carbonaia e termosifone, due vani attrezzati per ricovero P.A.A.", alloggio del custode, ufficio stampa, archivio corrente "due vani per ufficio e locali sufficienti per 100 metri di scaffalature frontali", locale per la "copia", vasta anticamera per almeno 60 persone, "stanza per gli uscieri con relativo spogliatoio", segreteria e ispettori del Ministero, saletta d'attesa per autorità, studio del provveditore, sala adibita a Consiglio provinciale dell'educazione nazionale, Consiglio di Disciplina e Biblioteca, locale per centralino, Ragioneria, servizio Monte Pensioni, Economato e appartamento privato del provveditore "composto da almeno sei vani oltre i servizi".

³² Per ulteriori informazioni sui danni provocati dai bombardamenti sulla città di Torino (date delle incursioni nemiche ed elenchi degli insegnanti sfollati) si consultino: m. 1117, fasc. 2 e m. 1660, fasc. 1.

³³ Si segnala per approfondimenti l'inventario "Genio Civile, Sezione I, Edilizia demaniale", curato da Luca Reano, consultabile in Archivio di Stato di Torino, sede di piazza Castello.

in città” per disposizione del Comando Alleato, quindi “questo ufficio, nella prima decade del prossimo settembre, dovrà iniziare il trasloco della Sezione distaccata in S. Mauro³⁴, ove trovansi anche l’Archivio con i relativi scaffali”. Per i lavori di riparazione dei locali torinesi, dichiarati “né adatti né dignitosi per l’ufficio”, da ripristinarsi ad archivio³⁵, occorreranno L. 526.000, in base alla stima dell’Ufficio del Genio Civile di Torino del 20 ottobre 1945.

Le sale dell’archivio risultano restaurate nel maggio del 1946, con altre migliorie proseguite fino alla metà dello stesso anno: “questo Provveditorato, per l’urgenza che riveste l’asestamento dell’archivio, ritiene debba senz’altro effettuare lo spostamento di circa 120 metri di scaffali da sistemarsi nei nuovi locali dell’archivio”; si conservano numerosi solleciti inviati alla Provincia per la fornitura di nuovi scaffali, indispensabili per collocare la documentazione del Provveditorato.

Il sovraccarico limite del pavimento “del grande locale recentemente ricostruito, destinato ad archivio” viene calcolato sui “kg. 300 (trecento) per metro quadrato. Non assumiamo responsabilità qualora tale limite venisse superato. L’archivista dovrà oculatamente disciplinare la distribuzione del carico” (copia della lettera scritta dalla Società proprietaria dell’immobile il 25 ottobre 1946).

Tante sono le riparazioni occorrenti al mobilio³⁶ “che ha risentito degli effetti dei bombardamenti, e di tre traslochi, si prega la cortesia di codesta Amministrazione Provinciale di volere disporre affinché tali riparazioni vengono eseguite con cortese sollecitudine” (minuta del 24 agosto 1946).

Le traversie dell’Ufficio continuano, il 12 novembre 1946 l’ispettore reggente così scrive all’Ufficio d’Igiene del Comune di Torino: “poiché un impiegato di questo Ufficio è stato accolto in questi giorni in un sanatorio si prega di voler provvedere alla disinfezione di alcuni locali di questo Provveditorato”. Ancora nel maggio del 1947, vengono urgentemente richieste modifiche alla serratura della porta d’ingresso all’Ufficio “in seguito allo smarrimento da parte di un uscere di una chiave”. Questa dimenticanza serve a collocare precisamente la sede, in quanto nella minuta viene indicato l’ingresso “dal pianerottolo della scala di Via G. Giolitti” (e quindi angolo via Carlo Alberto). Le finestre dei locali, sebbene oggetto di continue riparazioni negli anni, risultano ancora essere in cattive condizioni nell’immediato dopoguerra: “ancora ieri un vetro delle dimensioni di 1,48 x 0,445 è caduto nella sottostante Via Carlo Alberto dal 2° piano con grave pericolo per i passanti” (minuta del provveditore, datata 25 giugno 1947). Inoltre debbono essere sostituiti compensati “che ancora ostruiscono le parti superiori di varie finestre, con i vetri relativi di cui questo Ufficio è già in possesso, anche per risparmiare consumo costoso di luce elettrica” (minuta del 31 marzo 1948).

Ultimo trasferimento testimoniato dai documenti d’archivio è quello in piazza Bernini 2, in un edificio di proprietà del “Commissariato Nazionale della Gioventù Italiana” (ex G.I.L.), dove “devono trovare

³⁴ M. 478, fasc. 5. In questo fascicolo, si conservano numerose minute di documenti, a partire dal febbraio 1943, relative alle riparazioni del tetto delle scuole elementari del Comune di S. Mauro Torinese che testimoniano il trasferimento parziale del Provveditorato “in seguito ad ordine ministeriale, per ragioni belliche”. Di notevole interesse risulta poi essere, nel m. 447, fasc. 6, una “Richiesta per il rilascio di un buono d’acquisto per una bicicletta” da uomo per “servizio di collegamento con la sezione distaccata a S. Mauro Torinese e servizi urgenti in Città”, datata 29 luglio 1944. L’intero foglio è stato vidimato con un timbro del Provveditorato della Repubblica Sociale Italiana e riporta la variazione dell’indirizzo torinese in quanto non più via Carlo Alberto, ma via Ettore Muti, eroe fascista deceduto nel 1943.

³⁵ M. 1117, fasc. 2. Molto interessante il documento del Regio Liceo Ginnasio “C. Cavour” di Torino, datato 31 maggio 1946, “Rendiconto delle spese sostenute per il rientro del materiale d’archivio sfollato a Chieri”, spese contabilizzate in 1000 Lire e suddivise in imballaggio, trasporto casse, sistemazioni del materiale e prestazioni varie. Documentazione simile si riscontra nel m. 1527, fasc. 3, “Pratica riguardante il materiale scolastico sfollato da rientrare in sede per gli Istituti Governativi”, dove si conserva il documento del 10 maggio 1946 in cui si fa presente “che per il trasporto del materiale stesso è stato utilizzato un automezzo messo gratuitamente a disposizione di questo Istituto [R. Liceo Ginnasio “C. Cavour” di Torino] dalla signora Paola Levi Aprile, madre di un’alunna della V ginnasiale A”. Nello stesso mazzo si segnala anche la lettera del Preside del Ginnasio di Stato di Gassino Torinese del 16 dicembre 1945: “ho provveduto a fare trasportare dal bidello alla Sede di Torino il materiale didattico e bibliografico. Quello che rimane dell’Archivio viene portato un po’ per volta dal sottoscritto. Non resta che un tavolo, che alla prima occasione procurerò di caricare sopra un carro agricolo che trasporti merce al mercato di Torino. È così risolto senza complicazioni burocratiche il rientro del materiale sfollato”. L’ultima frase è sottolineata in matita rossa seguita dall’annotazione: “bene!”.

³⁶ M. 478, fasc. 5. Ancora nel 1947, vengono scritti solleciti “per la conservazione di documenti riservati, urge l’applicazione di vetri ad armadi danneggiati dai bombardamenti” (minuta del provveditore reggente del 26 marzo 1947).

adeguata sistemazione tutti i servizi scolastici della città; per i quali si stanno svolgendo opportune trattative”³⁷.

La motivazione del trasferimento emerge da una minuta del provveditore, che così scrive alla Deputazione provinciale di Torino: “i locali attualmente occupati da questo Provveditorato agli Studi, in via Carlo Alberto, sono assolutamente insufficienti alle accresciute esigenze burocratiche di questo Ufficio”³⁸.

La trattativa con gli organi centrali di Roma prosegue per un lungo periodo finché, negli anni Cinquanta del Novecento, il Provveditorato di Torino trova finalmente sede in piazza Bernini³⁹.

3. Ispettorato scolastico di Torino

La legge Casati⁴⁰ del 1859 istituisce l’Ispettorato scolastico (all’epoca chiamato Ispettorato di circondario) e il successivo Regio Decreto del 6 dicembre 1866, n. 3382 ne conferma doveri e struttura: l’ispettore scolastico, lavorando in stretto contatto con il Provveditorato agli Studi, deve vigilare su scuole elementari e popolari con visite periodiche.

A seguito, poi, della legge Coppino⁴¹ del 1877 che modifica l’obbligo scolastico aumentandone gli anni e del nuovo regolamento per l’amministrazione scolastica provinciale, approvato con Regio Decreto del 3 novembre 1877, n. 4152, vengono confermate le funzioni ispettive sulle scuole elementari da parte degli ispettori di circondario che, vista la nuova ridefinizione dei compiti dei delegati scolastici, va a collocarsi in una posizione intermedia tra il Provveditorato agli Studi e la scuola stessa. Proprio questa posizione fa sì che, a seguito della legge Daneo-Credaro del 1911, all’Ispettorato scolastico venga affidata la vigilanza sull’adempimento scolastico elementare. Viene inoltre introdotta la figura del viceispettore che, all’occorrenza, può integrare il lavoro che di controllo che l’Ispettorato svolge alle dipendenze del Provveditorato.

Le riforme scolastiche sotto il fascismo, attuate a partire dal 1923⁴², confermano unicamente i compiti già assegnati in precedenza all’ufficio degli ispettori scolastici: vigilanza sull’istruzione pubblica e privata, autorizzazione per l’apertura di scuole o istituti privati di istruzione elementare, funzioni amministrative varie e decisioni definitive sui ricorsi contro i provvedimenti dei direttori didattici.

Proprio in merito a vigilanza e controllo, nell’archivio è possibile trovare schede personali appartenute a diversi docenti che hanno ricevuto una visita ispettiva durante gli anni Cinquanta del Novecento⁴³.

Sono inoltre reperibili informazioni sulla sede fisica dell’Ispettorato scolastico di Torino: nel 1967, si evidenzia come “la sede [...] è stata fissata dal 1928 a Torino. La ragione è ovvia: data la vastità del territorio, Torino è la sede più facilmente raggiungibile da tutto il territorio della Circostrizione”. Nel caso specifico la IV Circostrizione copre un’area molto estesa che va dalla Val Susa sino al Canavese ma “non comprende scuole del Comune di Torino”⁴⁴.

³⁷ M. 478, fasc. 6. Lettera del Commissario Nazionale G.I. alla Ragioneria Generale dello Stato, datata 31 ottobre 1947.

³⁸ M. 478, fasc. 6. Minuta dattiloscritta del 25 novembre 1948, nello stesso documento l’immobile viene descritto come “un complesso di locali particolarmente adatti ad ospitare tutti gli Uffici, oggi sparsi per la città”, una “Casa della Scuola”, al cui interno trovino la sede Provveditorato, Ispettorato scolastico della città, prima e seconda circostrizione scolastica, Patronato scolastico centrale e Consorzio provinciale dei Patronati scolastici.

³⁹ M. 1595, fasc. 4.

⁴⁰ L. 13 novembre 1859, n. 3725.

⁴¹ L. 15 luglio 1877, n. 3968.

⁴² Serie di norme emanate a cavallo di due anni e conosciute con il nome dei riforma Gentile: R.D.L. 31 dicembre 1922, n. 1679 (delega); R.D. 6 maggio 1923, n. 1054 (scuola media di 1° e 2° grado); R.D. 16 luglio 1923, n. 1753 (amministrazione scolastica); R.D. 1 ottobre 1923, n. 2185 (scuola elementare).

⁴³ M. 1808-1837. Documenti tipo: “Rapporto informativo annuale (da inviare all’ispettore alla fine dell’anno scolastico)”, oppure “Verbale di visita (da spedire all’Ispettorato scolastico appena eseguita la visita)”. Sono inoltre molto comuni le cartelle personali riguardanti religiose.

⁴⁴ M. 1922.

Gli anni Settanta vedono, invece, lo smantellamento dell'ente, è infatti presente un documento intitolato "cessazione del funzionamento degli uffici di Ispettorato scolastico. Riordinamento e distribuzione degli atti" datato 22 marzo 1975. Questo foglio è la diretta conseguenza della soppressione dell'Ispettorato che prende piede proprio a partire dal 1975⁴⁵; nel caso specifico, il foglio citato fa da corredo alla trasmissione dei fascicoli personali degli insegnanti non più in servizio⁴⁶. Ancora una lettera di trasmissione, datata 30 settembre 1975⁴⁷, del protocollo dell'ex Ispettorato scolastico di Ivrea – indirizzata al Provveditorato agli Studi di Torino, secondo Circolare Ministeriale 681 del 10 febbraio 1975 – testimonia la definitiva chiusura degli uffici dell'Ispettorato scolastico.

4. "La scuola e la guerra"⁴⁸

L'Italia entra in guerra il 10 giugno 1940, significativa una lettera di un Regio ispettore scolastico al Regio provveditore del 17 ottobre 1940 in merito ad esercitazioni di nuoto per le scuole elementari: "vi interpello per conoscere se l'attuazione pratica del programma stesso debba aver corso al più presto ovvero debba rimandarsi – in vista delle attuali emergenze – ad epoca più opportuna"⁴⁹. Nello stesso anno il R. provveditore richiede⁵⁰ ai R. ispettori e ai R. direttori didattici di inviare pubblicazioni relative alle Scuole elementari e materne ed Istituzioni scolastiche per l'Esposizione Internazionale "E.42"⁵¹.

L'intero Paese cerca, quindi, di continuare l'attività didattica integrando il più possibile, secondo i voleri della dittatura, nella vita di docenti e alunni molti momenti volti a celebrare il conflitto bellico. Gli insegnanti devono partecipare agli eventi imposti dal P.N.F., nell'archivio si conservano documenti relativi alla "Rievocazione della Marcia su Roma" del 1941: "tutte le maestre fasciste e le Regie Direttrici didattiche dovranno attenersi invece alle disposizioni che riceveranno dai Fasci Femminili dei Gruppi Rionali. Avverto che la loro partecipazione alla rievocazione in oggetto sarà scrupolosamente controllata mediante apposite cartoline"⁵².

Dall'anno seguente in avanti, gli insegnanti caduti durante la guerra vengono segnalati, su richiesta del Ministero, nel cosiddetto Albo d'Oro. Un esempio fra tutti:

il S. Tenente Alliori Pietro, Insegnante elementare a Castagnole Piemonte, cadde gloriosamente sul fronte greco (Colico) il 27 febbraio 1941-XIX. Soldati dipendenti dall'Alliori, ora in convalescenza, raccontano che il 24 (*sic*) febbraio, durante un furioso attacco contro il nemico, il S. Tenente Alliori, alla testa dei suoi soldati combatteva eroicamente e teneva testa benché la posizione fosse insostenibile. Giunto l'ordine di ritirarsi, egli volle continuare, dando l'esempio

⁴⁵ La documentazione dell'archivio dell'Ispettorato passa all'archivio del Provveditorato agli Studi di Torino nel 1977 (Archivio di Stato di Torino, verbale 222/1999 allegato all'elenco del primo versamento del Provveditorato agli Studi di Torino).

⁴⁶ M. 1820.

⁴⁷ M. 1786, fasc. 3.

⁴⁸ Il titolo del paragrafo è tratto dall'oggetto indicato su un documento del mazzo 965, fasc. 6. Esso riporta dati statistici inerenti alle scuole elementari di Stato per quel che riguarda gli orti di guerra e le donazioni in favore dei combattenti.

⁴⁹ M. 870, fasc. 5.

⁵⁰ M. 965, fasc. 1. In una lettera circolare dell'11 gennaio 1940, così scrive: "S. Ecc. il Ministro dell'Educazione Nazionale mi comunica che in occasione della Esposizione del 1942 avrà luogo, fra l'altro, una Mostra sulla "Carta della Scuola", e che ai fini della organizzazione della predetta Mostra, sarà utile l'invio di tutto il materiale formato da opuscoli e pubblicazioni sulle scuole elementari comprese, naturalmente, le istituzioni scolastiche speciali, nonché i cataloghi e le guide delle Mostre e convegni che si siano eventualmente svolti in questi ultimi anni". Al Ministero a Roma viene inviata anche la Relazione dettagliata "Stato attuale della scuola italiana", composta da diversi punti inerenti alla pedagogia, alla storia di quest'ultima e allo stato materiale degli edifici. Anche negli anni scolastici 1941-1942 e 1942-1943 vengono redatte relazioni generali sulle scuole, sulle esercitazioni di lavoro e sulle scuole rurali, con prospetti e dati statistici (m. 965, fasc. 2-6).

⁵¹ M. 965, fasc. 1.

⁵² M. 870, fasc. 7. Lettera circolare del 24 ottobre 1941 del Fiduciario provinciale della Federazione dei Fasci di Combattimento di Torino.

di indomabile coraggio, ma colpito in pieno petto da una bomba a mano, cadde mortalmente ferito⁵³.

I docenti possono essere “comandati” a svolgere altre mansioni oppure “distaccati presso altri Enti od Uffici”⁵⁴. Nell’archivio emergono, ad esempio, alcune assegnazioni: servizio al posto di soccorso E.C.A. di Torino, disbrigo delle pratiche presso “Ufficio prigionieri ricerche e servizi connessi” presso il Comitato provinciale di Torino della C.R.I.⁵⁵, reclutamento come personale femminile specializzato in comunicazioni aeronautiche. Era ancora possibile essere assegnati alla compilazione delle domande di risarcimento danni di guerra presso il Comune di Torino, inviati come insegnanti presso “le scuole dei figli di Croati internati nei campi di concentramento di Monigo (frazione di Treviso)”⁵⁶ oppure, su richiesta dell’autorità germanica, presso le scuole dell’Alto Adige.

È inoltre conservato un fitto carteggio tra Regio provveditore e il Comando federale di Torino della Gioventù Italiana del Littorio in merito alle insegnanti comandate a prestare servizio presso le colonie G.I.L. di sfollamento. Questa particolare mansione richiede maestre “giovani, nubili” e per poter scegliere candidate idonee appare significativa questa annotazione a lapis: “ancora una volta ripeto che bisogna guardare sempre i fascicoli”⁵⁷; erano evidentemente presenti cartelle personali tramite le quali venivano scelte le migliori ragazze. Alcune di queste insegnanti possono, però, essere restituite all’insegnamento sia per motivi di salute, sia per ragioni di ordine pratico: “pur avendo dimostrato buona volontà nell’assolvere il compito affidatole, manca di energia, comando, e non riesce ad imporre la disciplina indispensabile in una squadra di organizzati”⁵⁸.

Iniziato il periodo di sfollamento della popolazione, il R. Provveditorato richiede (in seguito circolare n. 3069 SM del 28 maggio 1943) ai suoi insegnanti e ai suoi dipendenti i cosiddetti certificati di sfollamento⁵⁹, rilasciati “per indennità di sfollamento ad uso interno”. In seguito a tale denuncia, i Comuni dichiaravano l’iscrizione del docente e dei componenti della famiglia nel registro della popolazione provvisoria.

Ulteriori aspetti riscontrabili durante i convulsi anni della guerra sono la discontinuità delle lezioni e la requisizione dei locali scolastici per motivazioni contingenti. Si conservano, ad esempio, fascicoli

⁵³ M. 141, fasc. 5, lettera dell’11 aprile 1941. Il Ministero “desidera documentare e tramandare alla riconoscenza dei posteri il nobile sacrificio dei maestri caduti per la Patria. Vorrete, perciò, raccogliere ed inviare mano mano al Ministero tutti i dati biografici ed i documenti (fotografie, notizie) atti ad illustrare i Maestri (di ruolo e supplenti) caduti nelle tre guerre del fascismo. Con tali documenti sarà costituito l’albo d’oro della scuola elementare italiana”.

⁵⁴ M. 141, fasc. 5.

⁵⁵ M. 141, fasc. 5. L’Ispettrice Paola de la Forest così scrive al Regio provveditore: “vi sono veramente grata per il valido appoggio che date anche a questa nostra attività” (lettera del 18 settembre 1943). Le insegnanti assegnate tendono a richiedere l’autorizzazione per continuare il lavoro presso tale Ufficio Prigionieri: “l’opera che mi è dato svolgere presso la Croce Rossa, intesa a confortare numerosissime famiglie che moralmente soffrono pene angosciose per causa della guerra, soddisfa il mio animo di educatrice e di italiana. Per questo Vi chiedo il permesso di restare” (lettera manoscritta di Giuseppina Bellino al R. provveditore, datata 11 febbraio 1944).

⁵⁶ M. 141, fasc. 5. Destinazione desunta dalla richiesta dal R. Provveditorato di Treviso del 3 maggio 1943, alla quale seguiranno numerose lettere per scegliere docenti “idonei al delicato compito di ~~propaganda~~ penetrazione italiana che sarà ad essi affidato e che siano disposti a recarsi a Treviso” (minuta di lettera del R. provveditore di Torino del 12 maggio 1943).

⁵⁷ M. 141, fasc. 5. Notazione manoscritta posta a margine di una lettera del Regio Ispettorato del 7 maggio 1943.

⁵⁸ M. 141, fasc. 5. Commento ad una insegnante restituita all’insegnamento in una lettera del 5 maggio 1943.

⁵⁹ M. 476, fasc. 4. A volte sono allegate ai certificati le lettere di trasmissione: su una di esse, datata 18 ottobre 1943, il direttore della R. Scuola Tecnica per motoristi “Dalmazio Birago” così scrive al R. provveditore: “cogliamo l’occasione per far presente che non possiamo inviare il certificato di sfollamento del Capofficina sig. Ruggeri Michele perché ha la famiglia sfollata a Lecce, ora occupata dalle truppe anglo-americane. Vi saremmo grati se vorrete darci comunicazione del modo di comportarci in merito”. Si conserva, inoltre, documentazione sui maestri sfollati anche nel m. 876, fasc. 1 e 2.

intitolati “Chiusura di scuole per misure sanitarie”⁶⁰ e “Occupazione di locali scolastici ad uso estraneo all’insegnamento”⁶¹.

La scuola rientra chiaramente tra le strutture statali che più devono essere pronte a fronteggiare l’evento bellico. L’archivio conserva la Circolare segreta n. 244 del 13 ottobre 1942 del Ministero dell’Interno⁶² che impartisce ai Prefetti direttive particolareggiate per un ulteriore potenziamento dei mezzi e dei servizi di protezione antiaerea. Dal novembre 1942 sono previste con continuità esercitazioni antiaeree, la Regia scuola media-Regio ginnasio in via Piave 2 bis a Torino così scrive al R. Provveditorato: “nei giorni di mercoledì e sabato, a settimane alternate, in modo che le esercitazioni siano in numero di due al mese”⁶³.

Fitto il carteggio che descrive in dettaglio le positività e negatività dei rifugi delle scuole dipendenti dal R. Provveditorato di Torino: i rifugi possono essere ad uso unicamente della popolazione scolastica oppure “aperti al pubblico esclusivamente nelle ore fuori dell’orario scolastico tranne per quelli che dispongano capienza necessaria e di accessi separati per alunni e pubblico”⁶⁴. Ogni scuola doveva dotarsi di una squadra di primo intervento composta per la maggior parte dal personale o da volontari; curioso il caso in cui un “complesso di fisarmoniche formato tra gli alunni della Scuola allietta la non troppo piacevole permanenza nei rifugi durante le ore notturne”⁶⁵.

I rifugi possono contenere anche altro: “una esigua porzione del ricovero di P.A.A. di questa Scuola è stata impiegata per collocarvi l’archivio corrente della Scuola e il materiale didattico scientifico” della R. Scuola secondaria di avviamento professionale “Giuseppe Allievo”⁶⁶.

Ancora nel febbraio del 1943 sono previsti “esperimenti di propaganda antincendi intesi ad illustrare i più comuni artifici incendiari nemici e le provvidenze da effettuare per fronteggiarne l’azione” e nell’estate dello stesso anno sono istituiti “raduni di propaganda ed istruzione per la protezione A.A. dell’agricoltura”⁶⁷.

Una parentesi molto rappresentativa dalla scuola su cui si rifletteva la società fascista del tempo è la “Mostra della Razza” del 1940⁶⁸:

la difesa della razza è problema fondamentale e la scuola impegna in essa anche il fanciullo: vuole che egli pure senta la sua parte di responsabilità nella conservazione della salute e nel raggiungimento di una salda robustezza⁶⁹.

⁶⁰ M. 882, fasc. 2. Si segnalano l’apertura posticipata delle scuole per “casi di febbre tifoide e di difterite” e la sospensione delle lezioni per casi di scarlattina, morbillo, parotite, pertosse, varicella, dermatifo, febbre malsuola, meningite infettiva e influenza.

⁶¹ M. 882, fasc. 4. I locali scolastici possono essere utilizzati per le motivazioni più disparate: rappresentazioni teatrali, scuola per militari analfabeti, “deposito grano e granoturco su richiesta del Consorzio Agrario”, “far sentire il Radio-rapporto alle nostre Massaie rurali in un’aula”, colonia elioterapica estiva, svolgimento della Befana del Soldato, “periodica verifica del Catasto”. Esempio emergente risulta essere la scuola “Giuseppe Mazzini” di Torino usata come sede di un “Centro permanente di rastrellamento, da istituirsi nelle immediate vicinanze di zone ove sorgano case popolari o case per gli sfrattati”. Ancora si segnalano occupazioni destinate al “ricovero ad una quindicina di sfollati provenienti dalla Sicilia” nel luglio del 1943; lezioni di religione impartite dal pastore valdese di Pomaretto e “corso teorico motociclistico per giovani della classe 1924”.

⁶² M. 138, fasc. 1.

⁶³ M. 138, fasc. 1. Lettera della suddetta scuola al R. provveditore del 5 novembre 1942.

⁶⁴ M. 139, fasc. 2. Nelle scuole da adattarsi a rifugio pubblico è prevista una capienza di tre alunni per mq e due adulti per mq, dalla circolare del 2 luglio 1941 dell’Ufficio comunale di protezione Antiaerea di Torino.

⁶⁵ M. 138, fasc. 3. Lettera del direttore del Collegio-Scuola San Giuseppe di Rivoli, datata 6 novembre 1942.

⁶⁶ M. 139, fasc. 1. Lettera dell’11 gennaio 1943, inviata al Prefetto e per conoscenza al R. provveditore.

⁶⁷ M. 139, fasc. 1. Circolare riservata del 25 febbraio 1943 del R. ispettore scolastico Capo ai Regi direttori didattici di Torino. Le esercitazioni sono tenute presso il Motovelodromo di Torino a cura del Comando provinciale dell’U.N.P.A. e delle Autorità militari.

⁶⁸ M. 870, fasc. 1 e 2.

⁶⁹ M. 473, fasc. 2. Relazione “Esperimenti di educazione all’aperto”, 22 marzo 1943.

Il 23 febbraio il R. provveditore in una circolare “Urgentissima” richiede ai Regi ispettori e ai direttori didattici⁷⁰ di raccogliere documentazione, in quanto: “il Duce ha disposto che il 21 aprile p.v. sia inaugurata a Roma la Mostra della Razza. Poiché il Ministero dell’Educazione Nazionale parteciperà a tale Mostra con materiale atto a documentare la funzione della scuola nella politica razziale”. Di particolare interesse è una lettera di un R. ispettore del marzo dello stesso anno in cui – a causa della scarsità di fondi scolastici per recuperare o produrre il materiale richiesto – Comuni ed Enti interessati, in sostituzione alle scuole stesse, “si riterranno onorati di potere documentare la loro attività in pro delle istituzioni educative e per la sanità della razza”.

Conseguenza di questa mostra sono gli elaborati prodotti dagli alunni. Una bimba di quarta elementare così scriveva in un tema sulla lotta alla tubercolosi:

molte sono le Provvidenze del Regime nella lotta contro la tbc. Dalla profilassi che, con l’osservanza delle norme igieniche e con l’irrobustire la razza, mira a prevenire la malattia, fino all’istituzione delle varie case di cura per i malati [...]. La tubercolosi indebolisce e rovina la razza. È necessario, invece, che la razza italiana, come vuole il Duce, sia forte, robusta, resistente al lavoro e alla fatica. Questa razza italiana sana e forte, di lavoratori di campi e di guerrieri, riporterà la Vittoria contro le nazioni vecchie e decadenti e dominerà nel mondo⁷¹.

Un’altra alunna iscritta alle scuole elementari si presentava dicendo:

sono una Piccola Italiana e voglio obbedire con sicura fede perché la lotta ci faccia raggiungere la meta segnata dal Duce e la vittoria fascista santa e bella. Io non voglio essere baciata da sconosciuti e non adopero l’antifascista e antigienica stretta di mano. È tanto bello il saluto romano! Il sole, l’aria pura, l’acqua e il sapone sono medicine miracolose⁷².

Differente è il discorso che tratta gli anni conclusivi della guerra e quelli subito successivi. Già nel 1944, il Decreto Legislativo Luogotenenziale n. 159 del 27 luglio, intitolato “Sanzioni contro il fascismo”, implica una drastica epurazione nella scuola.

Ben quattro corposi mazzi contengono schede personali relative agli insegnanti⁷³. La “Scheda personale” è un questionario composto da 43 domande, un documento solenne che inizia con questa affermazione: “penalità severissime, di prigionia e di ammenda, sono previste per chiunque facesse delle dichiarazioni false”.

Questo particolare precompilato fa luce sulla vita dei docenti sottoposti al questionario. Uno dei numerosi esempi è quello di Zerboni Carla in Schwarz che, alla domanda “Si è mai recato all’Estero?”, risponde affermativamente: in particolare, nel luglio del 1939, “per trovare il marito rifugiatosi a Londra nel 1938 in seguito alle Leggi Razziali”⁷⁴. Nel caso di un docente ebreo, diventa significativa la precisazione dell’insegnante di matematica Elisa Levi: “mi sono iscritta a P.N.F. nell’anno 1933 essendo obbligatoria tale iscrizione per partecipare ai concorsi. Ho mai ricoperto cariche. Ritengo superfluo rispondere agli altri quesiti essendo stata allontanata dall’insegnamento nel 1938, in seguito alle leggi razziali”⁷⁵. Ancora molto interessante la risposta di Bonazzi Augusta, professoressa di lingua tedesca nata in Germania, all’ultima domanda che compare su ogni scheda:

⁷⁰ M. 870, fasc. 2. Si segnalano le risposte negative e positive alla richiesta del R. provveditore. Nello stesso fascicolo si segnala la documentazione “Gara-concorso per disegni sulla guerra” del 1941 dove, per uno degli alunni vincitori, la scuola ha dovuto dichiarare: “è di razza italiana e di religione cattolica apostolica romana. Pure di razza italiana e di religione cattolica sono entrambi i genitori del ragazzo”. Queste affermazioni si era resa necessaria in quanto il Ministero aveva richiesto dei controlli riguardanti le dubbie origini ebraiche del ragazzo e, ovviamente, della famiglia.

⁷¹ M. 840. Tema di Giovanna Moietta, 14 maggio 1941.

⁷² M. 840. Tema di Laura Marasso, 13 maggio 1941.

⁷³ Mazzi 152-155. La documentazione al loro interno era considerata estremamente preziosa e delicata, in quanto, nel mazzo 478, fasc. 6, è possibile trovare una minuta datata 8 giugno 1945 del provveditore che scrive al “Presidente” della Provincia di Torino chiedendo di provvedere con cortese urgenza alla fornitura di “n. 1 armadietto metallico di sicurezza per la conservazione di numerose pratiche riservatissime relative alla epurazione di personale della scuola”.

⁷⁴ M. 152.

⁷⁵ M. 154.

è stato in qualsiasi modo e con qualsiasi attività impiegato con qualsiasi Comando, agenzia o qualsiasi sorta di organizzazione tedesca? (Si diano ampi particolari; in caso contrario scrivere NO)

Dopo aver rifiutato più volte l'incarico di interprete presso il Comando Tedesco, l'ho accettato al 20 febbraio 1945 (fino al 20 aprile corr. a.) unicamente per rendermi utile alla famiglia Dott. Guaschino che in quell'epoca correva serio pericolo di vita o di deportazione a cagione del figlio Gherardo (= Ottavio) partigiano. La mia attività si svolse solo al mattino e all'Ufficio Tecnico della Stazione F.S. (costruzioni rifugi) e mi fu facile essere di aiuto agli operai ivi addetti. Posso provare con testimonianze la verità di quanto affermo⁷⁶.

Il lavoro della Commissione non risulta facile e le sue decisioni influenzano pesantemente il destino lavorativo degli insegnanti. I docenti di Educazione Fisica, già appartenenti al ruolo della ex GIL, vengono esaminati in dettaglio: “per effetto della circolare n. 4 sull'Istruzione Pubblica emanata dal Quartier Generale dell'A.M.G. – Regione del Piemonte, i predetti insegnanti, per essere riassunti in servizio, devono dimostrare il loro diritto alla conservazione dell'impiego a norma delle vigenti disposizioni sulla defascistizzazione”⁷⁷ (lettera del 17 settembre 1945). Ad esempio il caso di Giuseppe Pittaluga, anch'egli professore di Educazione Fisica, ha un risvolto positivo, in quanto ottiene il “Nulla osta per la riammissione in servizio”⁷⁸. Stessa sorte tocca a Carlotta Re in Burrello, riammessa in servizio dopo essere stata “Destituita dall'Insegnamento il 1-2-1944 per non aver voluto aderire al P.F.R.”⁷⁹.

5. *Cartelle personali e fascicoli di edilizia scolastica*

Nel fondo si conservano 1851 cartelle personali⁸⁰ e durante il lavoro di schedatura sono stati rilevati, per ogni mazzo, le iniziali dei cognomi e il numero di cartelle presenti.

In un fascicolo tipo si può consultare la seguente documentazione: fogli di nomina, qualifica, trasferimento o congedo, note di qualifica, promozioni o benemerienze, “Rapporto informativo annuale”, schede individuali, verbali di visita ispettiva, certificati di servizio, documenti ad uso concorso, permessi o congedi dal lavoro, giuramenti, atti relativi a provvedimenti disciplinari o penali, sussidi, concessioni ferroviarie, documenti contabili relativi al calcolo dello stipendio o della pensione, etc..

Si cita a titolo esemplificativo la cartella di Paolina Luigia Ferrari in Gelato, dove sono presenti attestati di corsi o titoli di studio del 1911 al 1939⁸¹. Spiccano sugli altri il diploma di benemerente per la propaganda interna (1919), la medaglia d'argento al “Concorso nazionale di economia domestica” (1937) e il certificato del corso di preparazione coloniale dell'Istituto Fascista dell'Africa Italiana (1939). Si conserva, inoltre, una lettera indirizzata direttamente a Benito Mussolini e firmata dal fratello parroco della Ferrari in cui si richiedeva un trasferimento sperando nell'intercessione diretta del Duce a suo favore.

Il personale del Provveditorato è ripartito nel modo seguente: insegnanti e professori di ruolo o non di ruolo, personale di segreteria, personale non insegnante, personale subalterno, ispettori scolastici e direttori didattici.

Tra i dipendenti del Provveditorato emerge la figura dell'applicato Cesare Bertozzi⁸²: il 16 maggio 1917, in seguito al trasferimento dall'Amministrazione provinciale scolastica di Belluno, prende “la

⁷⁶ M. 155.

⁷⁷ M. 153.

⁷⁸ M. 152.

⁷⁹ M. 152.

⁸⁰ Si trovano cartelle personali dei dipendenti sia nella serie *Provveditorato agli Studi di Torino* (cognomi A-Z: mm. 156-236; cognomi A-S: mm. 237-388), sia nell'*Ispettorato scolastico di Torino* (cognomi A-Z mm. 1808-1837).

⁸¹ M. 322.

⁸² M. 229. Le notizie a lui riferibili sono desunte dalla sua cartella personale dove risulta aver prestato il servizio militare col grado di Sottotenente di cavalleria dal primo novembre 1916 al 29 marzo 1917, nel 1929 Comandante della “286^a

consegna dell'economato" e regolare servizio nell'ufficio di Torino e dopo pochi mesi appare già qualificato come Archivista e responsabile delle funzioni di economato.

La sua dedizione al lavoro traspare da una sua domanda di congedo annuale, il 6 agosto 1920 così scrive: "durante il congedo non mancherò di fare atto di presenza quasi ogni giorno all'Ufficio per le eventuali distribuzioni di carta e cancelleria ad anche per continuare il lavoro dei fascicoli dei libretti ferroviari dei maestri elementari". Abnegazione confermata in una lettera del primo gennaio 1923 inviata al Regio provveditore: "nell'intento di portare un modesto contributo alla ricostruzione dell'amata Patria, colla presente si impegna di rinunciare all'annuale mese di congedo, di fare un'ora al giorno in più dell'orario normale e di lavorare tutti i giorni festivi. Tutto ciò intende di farlo gratuitamente". Promessa che mantiene fino al 1925, anno in cui appare già qualificato come Primo archivista.

Per quel che concerne, invece, la carriera e, di riflesso, la vita fuori dalla scuola degli insegnanti, il fondo archivistico presenta numerosi casi degni di nota: la maestra E. A. ne è un esempio⁸³. La documentazione presente in questa cartella ci fornisce dettagliate informazioni sugli aspetti lavorativi di un'insegnante di inizio Novecento. Parallelamente, però, si conservano verbali di interrogatori, denunce anonime oppure sottoscritte dalle quali emerge che "la maestra A., forse più pel suo contegno che per la sua condotta, non gode a Cumiana la stima di cui dovrebbe sempre essere circondata una educatrice"⁸⁴. Alla fine del 1920, la docente risulta sospesa e deferita al Consiglio di Disciplina per abituale negligenza nell'adempimento dei suoi doveri, di abbandono ingiustificato del servizio e di condotta morale riprovevole⁸⁵.

Esaminando i numerosi fogli di denuncia e dei verbali degli interrogatori, non è dato sapere se tutte le accuse a lei mosse fossero vere o pettegolezzi. Quel che è certo è che l'insegnante,

tentando di giustificare a parole la sua assenza dalla scuola, ammette le sue relazioni illecite con un tale che non vuol nominare (ma che all'Ufficio è noto), ammette di essere venuta meno ai suoi doveri, ma aggiunge *che l'insano amore è ora sopito* e pertanto, col *desiderio di riabilitarsi*, chiede *scusa del suo operato*⁸⁶.

Di tutt'altro tenore, invece, il caso della professoressa Vittorina Segre Foà, ordinaria di materie scientifiche, che in una lettera manoscritta del 21 gennaio 1928 ringrazia il R. provveditore "per le cortesi espressioni avute [...] in occasione della recente promozione". La docente assicura inoltre che "l'alto onore" la inciterà a consacrare tutta la sua attività "alla Scuola e alla Patria"⁸⁷.

Il 17 ottobre 1938, soli dieci anni dopo l'encomio, arriva al Regio Provveditorato un telegramma urgente dal Ministero dell'Educazione Nazionale che – "essendo accertata appartenenza razza ebraica

Legione Balilla Pietro Micca di Torino" (probabilmente in virtù del fatto di aver partecipato alla Marcia su Roma e di essere iscritto al P.N.F. sin dall'aprile 1919) e nominato Cavaliere dell'Ordine della Corona d'Italia nel 1937. Nella sua cartella personale si conserva, inoltre, la documentazione relativa alla richiesta formale di proroga per il congedo di pensione, quest'ultima non concessa dal Ministero.

⁸³ M. 156, cartella personale di A. E.. Le notizie a lei riferibili sono tutte desunte dalla sua cartella.

⁸⁴ Dalla minuta dell'adunanza del Consiglio provinciale scolastico del 26 settembre 1918.

⁸⁵ Oltre il caso della A., in generale gli insegnanti possono decadere dagli incarichi per molteplici cause: lauree non conseguite, mancata iscrizione all'albo professionale per l'insegnamento, abuso di lezioni private, "atti immorali", "atti osceni nei riguardo dell'allievo" o seduzione di minorenni, percezione di compensi per concedere promozioni, consegna dello svolgimento della prova in un esame di licenza, frode e furto, "scarsa serietà e [...] assoluta mancanza del senso di responsabilità", "gravi infrazioni alla correttezza professionale", aver "aggredito con insulti e percosse il provveditore agli Studi [...] sulla pubblica via", etc. (m. 455, fasc. 5). Sulle circolari riservate poteva, poi, apparire un'annotazione: "Preso nota libro nero" (6 marzo 1951).

⁸⁶ Minuta dattiloscritta del Regio provveditore agli Studi per la Provincia di Torino, datata 9 febbraio 1921 (le parti in corsivo sono le citazioni della deposizione della maestra). In seguito a deliberazione del 3 marzo 1921 della Deputazione scolastica in funzione di Consiglio di Disciplina, all'insegnante viene inflitta una interdizione per tre anni.

⁸⁷ M. 222. Le notizie a lei riferibili sono desunte dalla sua cartella personale nella quale risulta insegnante nella Regia Scuola complementare di Asti, Scuole Avviamento Abbiategrasso e Racconigi e infine nella Regia Scuola secondaria di avviamento professionale "Maria Laetitia" di Torino. Il 30 marzo 1937 muore il marito Rodolfo Foà e le rimane a carico una figliastra minorenni.

professoressa Segre Vittorina ved Foà” – ne dichiara la sospensione e la sostituzione con un incaricato. Seguono, poi, documenti relativi al trattamento della quiescenza lavorativa come indennità di buona uscita e rimborso delle ritenute lavorative.

Al termine della guerra, il Ministero prepara le carte per reintegrare la docente⁸⁸:

non appena possibile il Ministero provvederà alla riammissione definitiva in servizio della professoressa Segre Foà Vittorina [...], già dispensata dal servizio per motivi razziali, assegnandola alla Regia Scuola secondaria di avviamento professionale “M. Laetitia” di Torino, salvo l’approvazione degli organi di controllo. Si prega di fare le opportune comunicazioni all’interessata.

Nel carteggio tra il Provveditorato e la scuola suddetta, in una lettera del 3 gennaio 1946, si scopre il triste destino dell’insegnante:

la Direzione della Scuola ha già fatto indagini sulla prof. Vittorina Segre ved. Foà, ma finora si sa solo con sicurezza che detta insegnante prelevata a San Remo nel febbraio 1944 è stata internata in un campo di concentramento in Polonia (?) e da allora non si sono più avute notizie sul suo conto.

Appare lapidaria un’annotazione a lapis, posta a margine del testo della lettera sopra citata: “chiedere notizie alla Scuola dovendole comunicare al Ministero che l’ha riassunta in servizio sulla carta! (se rientrata dai campi di concentramento, ecc. perché ebrea)”.

Nelle cartelle personali sono state riscoperte altre due insegnanti: Elisa Debenedetti⁸⁹ (classe 1887), maestra municipale urbana, e Adriana De Benedetti in Piperno⁹⁰ (classe 1913), entrambi comprese nell’elenco degli maestri di “razza ebraica” che cessano il servizio dal 14 dicembre 1938, tutte e due sopravvissute alla Shoah.

In ultimo, risulta ancora possibile esaminare le cartelle dei direttori didattici e, a partire dal 1963, ricostruirne la struttura in sottocamicie: “Documenti di nomina”, “Svolgimento di carriera”, “Rapporti informativi”, “Preparazione Tecnica e Professionale”, “Posizione di Stato”, “Trattamento economico”, “Disciplina e giudizi di responsabilità”, “Cessazione dall’impiego e trattamento di quiescenza”, “Fascicolo di archivio” e “Varie”⁹¹; eventualmente possono essere conservati gli elenchi dei documenti inseriti nella cartella personale⁹².

⁸⁸ Sulla riammissione in servizio, si consulti anche il m. 1634, fasc. 1, sottocamicia “Insegnanti allontanati per motivi razziali o politici riassunti in servizio”.

⁸⁹ M. 304. Le notizie a lei riferibili sono desunte dalla sua cartella personale, in una lettera del 4 luglio 1945 Elisa Debenedetti così scrive al provveditore: “già insegnante di ruolo nelle scuole elementari di questa città, collocata in pensione per motivi razziali nel 1938, domanda di essere riammessa in servizio a norma delle vigenti disposizioni revocanti le leggi precedenti”. Riammessa in servizio, giura fedeltà alla Repubblica Italiana il 31 maggio 1947 e ottiene il collocamento a riposo definitivo il primo ottobre 1949. Si conservano minute di documenti del giugno 1950, relative alla “proposta di diploma di benemerenzza di prima classe per compiuti otto lustri di lodevole insegnamento”.

⁹⁰ M. 304. Nella sua cartella personale, allegata alla documentazione richiesta per poter partecipare ad un concorso regionale per insegnante elementare, si conserva una sua fotografia del 1933. Nel 1934 e nel 1937 presta giuramento “al fine di educare i fanciulli affidatami al culto della Patria ed all’ossequio alle istituzioni dello Stato”. Si sposa presso il Tempio Israelitico di Torino il 20 giugno 1937 e, nel settembre dello stesso anno, trasferita d’ufficio alla sezione Alfieri anormali psichici, richiede un’altra sede perché incinta. Il mese successivo ottiene il nulla osta per essere inserita “sul passaporto del marito, il che le permette di poterlo accompagnare in eventuali viaggi se coincidenti con periodi di vacanze scolastiche”. Nel giugno del 1938 le viene dichiarata “anemia e deperimento organico in seguito a parto e consecutivo allattamento”. Dopo la guerra, in una minuta del 2 giugno 1945, viene riassunta in servizio alla data del primo maggio con il grado e lo stipendio che aveva all’atto dell’allontanamento. Cinque anni dopo va in pensione.

⁹¹ Queste partizioni della cartella personale, “per la suddivisione sistematica della documentazione” e per “facilitare l’inserimento degli atti nei singoli fascicoli e la collocazione di questi nei vari archivi”, sono elencate nella circolare n. 411 del 5 dicembre 1963. Per maggiori informazioni, vedasi paragrafo “I titolari d’archivio e lo scarto dei documenti”.

⁹² Secondo la circolare suddetta, l’elenco deve essere aggiornato “in ordine di data e con le indicazioni del protocollo, del titolo, della classe e sottoclasse”.

In caso di trasferimenti, inoltre, è presente il carteggio tra i diversi Provveditorati da cui si evince che la cartella personale segue l'insegnante e viene inviato al Provveditorato di competenza⁹³.

Passando, invece, all'edilizia scolastica è bene indicare subito che la consistenza di questa documentazione è ingente, per la precisione consta di 552 fascicoli.

La schedatura, eseguita seguendo l'ordine originale della documentazione, è stata realizzata disponendo i fascicoli, per quanto possibile, in ordine alfabetico rispetto al toponimo che indica il luogo dove è stato edificato o ristrutturato un edificio scolastico. L'organizzazione originale dei documenti è suddivisa in "capoluogo" quando si indica il centro principale, mentre vengono invece raggruppati gli altri toponimi sotto il termine "frazioni". Vengono inoltre separate, avendo una differente dicitura, le scuole materne e, in alcuni casi, le palestre.

Sempre riguardo ai toponimi, si è scelto di utilizzare, quindi correggendo dove necessario, il nome corrente della località. I casi più numerosi necessitanti di modifiche sono dovuti alle storpiature fasciste: un esempio su tutti il caso di Salbertrand, località montana della valle di Susa, che era indicato come "Salabertano"⁹⁴. Possono, inoltre, essere presenti refusi all'interno dei fascicoli: si segnala, ad esempio, la frazione Fenils del Comune di Cesana Torinese che contiene anche documenti del Comune di Fenis (Valle d'Aosta), tra cui si cita una Delibera del Consiglio comunale del 20 dicembre 1914, scritta in francese⁹⁵.

Il fascicolo tipo dell'edilizia scolastica può contenere – oltre ai fogli del carteggio comunemente intrattenuto tra le scuole e il Provveditorato di Torino o il Ministero a Roma⁹⁶ – documentazione tecnico-progettuale. I casi più comuni sono planimetrie delle zone interessate, piante degli edifici, relazioni progettuali e, in alcuni casi, fotografie.

I progetti presentati possono portare la firma di figure note nel panorama architettonico piemontese del periodo. Un caso su tutti è quello dell'architetto Ettore Sottsass che firma l'edificio scolastico di Pessinetto⁹⁷, oppure i complessi scolastici delle Vallette in Torino disegnati dall'architetto Ada Bursi⁹⁸. Una parentesi va ancora aperta per quel che riguarda le fotografie: se ne contano una dozzina e tutte aggiungono informazioni preziose ai vari progetti. Un esempio è la scuola rurale di Nole, in frazione Vauda, progettata dall'Ingegnere Geometra Novero durante il fascismo: quattro fotografie ritraggono i rispettivi prospetti dell'edificio dove, sul fronte principale dell'istituto, si può leggere "Giovani! Voi siete l'aurora della vita. Voi siete la speranza della Patria. Voi siete soprattutto l'esercito di domani. Mussolini"⁹⁹.

Il comune di Torino spicca, chiaramente, sulle altre località per il numero di complessi scolastici, se ne conservano infatti 60 fascicoli. Emerge tra tutti la documentazione intitolata in originale "Edifici scolastici fino al 1920"¹⁰⁰ che conserva il carteggio di costruzione o ampliamento delle scuole rurali e cittadine con documenti sin dal 20 giugno 1908.

Questi fascicoli hanno come limite temporale quello della prima metà degli anni Settanta in quanto con il D.P.R. intitolato "Trasferimento alle regioni a statuto ordinario delle funzioni amministrative statali in materia di urbanistica e di viabilità" del 1972 la competenza dell'edilizia scolastica passa alle regioni¹⁰¹.

⁹³ M. 176. Si veda, a scopo esemplificativo, la cartella personale di Chierico Adele.

⁹⁴ M. 526, fasc. 3.

⁹⁵ M. 532, fasc. 3.

⁹⁶ La documentazione è prevalentemente di ambito finanziario, sono numerosi i sussidi emessi per la costruzione di un nuovo istituto o per la manutenzione di uno esistente. Un caso di particolare interesse è quello di Pont Canavese che, già nel 1911, aveva sottoscritto un prestito trentennale di L. 9.700 con la Cassa Depositi e Prestiti (m. 521, fasc. 6).

⁹⁷ M. 519, fasc. 1.

⁹⁸ M. 531, fasc. 29. Si segnala per approfondimenti l'inventario "Archivio Ada Bursi", curato da Irene Scalco, consultabile in Archivio di Stato di Torino, sede di piazza Castello.

⁹⁹ M. 517, fasc. 2.

¹⁰⁰ M. 532, fasc. 1.

¹⁰¹ D.P.R. 15 gennaio 1972, n. 8.

6. I titolari d'archivio e lo scarto dei documenti

Il fondo archivistico esaminato presenta anche molti punti di interesse per quel che riguarda i titolari di classificazione e lo scarto dei documenti.

Seguendo l'ordine cronologico dei documenti, si trova già nel 1935 una lettera del Ministero dell'Educazione Nazionale, datata 30 novembre, avente come oggetto "Cernita di carte e di atti di archivio"¹⁰². La missiva richiede ai R. provveditori di

dare urgenti istruzioni ai RR. Ispettori scolastici e direttori perché procedano alla cernita e alla raccolta di tutti quegli stampati (pubblicazioni, moduli, ecc.) presso loro giacenti, di cui non si riconosca più necessaria la conservazione e che senza inconveniente possono essere destinati al macero¹⁰³.

Seguono, poi, le risposte dei Regi ispettori e dei direttori didattici che, in caso di scarto da effettuarsi, riportano il peso approssimativo della carta destinata al macero. Ulteriori specificazioni indicano le modalità di propaganda utilizzate per raccogliere la carta nelle scuole, gli elenchi schematici delle proposte di scarto e se la cellulosa possa essere donata alla Croce Rossa Italiana o all'Opera Nazionale Balilla¹⁰⁴.

L'archivio, dopo un salto di circa trent'anni, ci mostra invece un "Nuovo titolario per gli archivi dei Provveditorati agli Studi" datato 1962:

Titolo A – Affari generali (classi n. 34).

Titolo B – Istruzione elementare (classi n. 49) – in tale titolario è anche compresa tutta la materia concernente l'istruzione popolare, i corsi per adulti e la scuola materna.

Titolo C – Istruzione secondaria (classi n. 45).

Non si è ritenuto opportuno riservare un quarto titolo – Titolo D – alla Contabilità e ciò perché le disposizioni, la corrispondenza e gli adempimenti relativi alla Contabilità Generale e Speciale rientrano nei tre titoli suindicati, con apposite classificazioni¹⁰⁵.

Nello stesso documento, si consiglia "l'adozione del sistema delle schede mobili¹⁰⁶ (in luogo dei ponderosi registri) per le rubriche di archivio", si auspica "una organizzazione interna degli archivi, basata sulla ripartizione, nei tre titoli indicati, delle materie di competenza degli Uffici scolastici provinciali" e si prega che "il nuovo titolario venga adottato a decorrere dal prossimo 1° gennaio 1963¹⁰⁷ in coincidenza, cioè, con il rinnovo annuale della numerazione e dei registri d'archivio".

¹⁰² M. 1538, fasc. 1. Si segnala il titolo originale della sottocamicia: "Scarto atti d'archivio degli Ispettori e Direttori".

¹⁰³ M. 1538, fasc. 1. Nello stesso mazzo, in una lettera del 27 aprile 1936, il Ministero dell'Educazione Nazionale stabilisce, sempre per quel che riguarda lo scarto archivistico, la nomina delle Commissioni "previste dal 2° comma dell'art. 69 del R.D. 2 ottobre 1911, n. 1163". Viene inoltre sottolineato il fatto che in "ogni caso dovrà essere usata sempre la massima oculatezza e prudenza nel fare le proposte di eliminazione di carte e documenti per i quali non esistano particolari disposizioni". Per maggiori informazioni sulle Commissioni di sorveglianza, vedasi anche m. 672, fasc. 1, sottocamicia "Affari generali scarto atti d'archivio".

¹⁰⁴ M. 1538, fasc. 1. Il Regio ispettore scolastico della Circoscrizione di Alessandria comunica di aver "fatta una diligente cernita degli atti di questo Archivio che risalgono a molti anni fa, si può calcolare in un peso di circa Kg. 50 la carta da passare al macero".

¹⁰⁵ M. 447, fasc. 4.

¹⁰⁶ M. 447, fasc. 4. In una lettera del 6 dicembre 1962, sono presenti precise istruzioni sugli schedari, che devono essere "orizzontali a schede visibili, in modo che siano agevolate le operazioni di consultazione, di aggiornamento e di conservazione delle schede stesse".

¹⁰⁷ A causa di ritardi nella fornitura degli schedari e delle schede, il Provveditorato di Torino comunica il 30 gennaio 1963 al Ministero che utilizzerà il nuovo titolario "entro il mese di marzo" (m. 478, fasc. 4), data posticipata alla fine di agosto dello stesso anno "per mancanza di personale" (m. 478, fasc. 4, minuta del 3 luglio 1963).

Alla fine dello stesso anno il Ministero invia la circolare n. 411 del 5 dicembre 1963¹⁰⁸, avente come oggetto “Nuovo titolario per gli archivi degli Ispettori scolastici e delle Direzioni didattiche”, che deve essere applicato negli archivi “a decorrere dal 1° gennaio 1964”. Il nuovo titolario risulta strutturato nel Titolo A “Affari generali” e nel Titolo B “Istruzione elementare”, titoli a loro volta suddivisi in classi e poi in “sottoclassi nel caso di materie particolarmente complesse: come già indicato i titoli sono contraddistinti da lettere alfabetiche maiuscole, le classi da numeri arabi e le sottoclassi da lettere alfabetiche minuscole”. La circolare fornisce puntuali indicazioni¹⁰⁹ su: conservazione dei fascicoli personali, registrazione degli atti, documenti d’archivio¹¹⁰, servizi d’archivio “con scaffalature o contenitori (possibilmente metallici) per la razionale e ordinata conservazione degli atti” e scarto degli atti di archivio.

A causa dei numerosi quesiti formulati dai Provveditorati in merito all’applicazione della circolare 411/1963, il Ministero fornisce altri chiarimenti con la circolare n. 83 del 5 marzo 1964, dove rassicura che l’uso dei modelli documentali “deve essere adeguato alle effettive esigenze degli uffici”, “di evitare l’inserimento negli archivi di cartelle che poi risulterebbero prive di atti” e, in caso di materiale già esistente, “se ne consiglia l’uso, mediante opportuni adattamenti, fino all’esaurimento”¹¹¹.

Gli ispettori scolastici e i direttori didattici, inoltre, devono fare attenzione alla classificazione della corrispondenze: il Ministero rileva che alcune direzioni didattiche “hanno registrato le lettere secondo classifiche del titolario non rispondenti alla materia trattata ovvero secondo classifiche in uso precedentemente al 1° gennaio 1964”¹¹². In merito alla revisione degli atti d’archivio, invece, si “consiglia di procedere prima alla sistemazione degli atti contenuti nei fascicoli personali, con precedenza ai fascicoli riguardanti il personale trasferito, e successivamente al riordinamento dei fascicoli concernenti pratiche di carattere generale dalle più recenti alle più remote”¹¹³.

Con il susseguirsi delle modifiche all’apparato ministeriale scolastico, in un arco di dieci anni circa si rende necessaria l’introduzione di un nuovo titolario. “Situazioni e competenze giuridico-amministrative”, “introduzione di nuovi servizi e istituti” e “trasferimento di competenze dagli Uffici centrali a quelli periferici della Pubblica Istruzione” sono le cause che inducono il Ministero a proporre, nel 1975, la costituzione di una Commissione per la compilazione di un nuovo titolario d’archivio per i Provveditorati agli Studi¹¹⁴. Il 15 dicembre 1976 arriva lo schema del nuovo titolario per essere visionato dai Provveditorati in cui viene raccomandato che “eventuali osservazioni dovranno essere avanzate nel più breve tempo possibile onde consentire a questo Ministero la emanazione di apposita circolare per la adozione del titolario con decorrenza dal 1° gennaio 1977”¹¹⁵. Secondo lo schema, il nuovo titolario per gli archivi dell’Amministrazione scolastica periferica è composto da: Titolo A “Affari generali” (55 classi), Titolo B “Istruzione elementare” (56 classi),

¹⁰⁸ La circolare comprende: norme relative all’applicazione del titolario con modelli documentali, il titolario con la ripartizione in classi e sottoclassi e repertorio del titolario in ordine alfabetico. Si segnala che la stessa circolare si conserva in copia anche nella serie *Ispettorato scolastico di Torino* (m. 1867, fasc. 2).

¹⁰⁹ Da queste indicazioni derivano annotazioni che si possono ritrovare sui documenti: “Atti” sulle lettere alle quali non occorre rispondere oppure “all’atto della spedizione, si procede anche allo scarico, con apposito timbro “SCARICATO”, sulle minute delle lettere spedite”.

¹¹⁰ Nel dettaglio, sono obbligatori: registri per il personale di ruolo e non di ruolo con relative rubriche alfabetiche; registro incarichi e supplenze “per la registrazione, in ordine progressivo, delle assenze degli insegnanti di ruolo e degli incarichi e supplenze del personale non di ruolo”; registro inventariale dei beni mobili in uso; tre schedari per insegnanti “uno per il personale di ruolo (scheda bianca), uno per il personale non di ruolo (scheda rosa), uno per il personale pensionato (scheda bianca barrata in rosso)”; schedario per gli alunni “anagrafe scolastica”; raccolta dei numeri del “Bollettino ufficiale del Ministero della Pubblica Istruzione”.

¹¹¹ M. 447, fasc. 4.

¹¹² M. 447, fasc. 4.

¹¹³ M. 447, fasc. 4.

¹¹⁴ M. 447, fasc. 4, lettera circolare n. 6 del 14 gennaio 1975.

¹¹⁵ M. 447, fasc. 4.

Titolo C “Istruzione secondaria” (55 classi), Titolo D “Scuola materna” (34 classi) e Titolo E¹¹⁶ “Educazione popolare” (39 classi)¹¹⁷. Il nuovo titolario, secondo una lettera dell’11 aprile 1978, risulta adottabile immediatamente.

Si rinvia al successivo paragrafo per le modalità di intervento seguite durante il riordino del fondo.

¹¹⁶ Il Titolo E, nonostante “non risulta più rientrare nelle competenze di questo Ministero”, viene proposto “dal momento che l’attività di questo settore dell’istruzione continuerà ad interessare, pur se in via secondaria, l’attività degli archivi di codesti uffici” (m. 447, fasc. 4, lettera dell’11 aprile 1978).

¹¹⁷ M. 447, fasc. 4.

Quadro cronologico essenziale

1859	Istituzione del Provveditorato agli Studi provinciale e dell'Ispettorato scolastico (L. 3725/1859)
1877	Obbligo dell'istruzione elementare (L. 3968/1877) Nuovo regolamento per l'amministrazione scolastica provinciale (R.D. 4152/1877)
1911	Il provveditore riacquista la sua autonomia dal Prefetto (L. 487/1911)
1922	Istituzione del Provveditorato agli Studi regionale (R.D. 1679/1922)
1923	Riforma fascista della scuola sotto il ministro Gentile (R.D. 1054/1923; R.D. 1753/1923; R.D. 2185/1923).
1929	Il Ministero della Pubblica Istruzione cambia nome in Ministero dell'Educazione Nazionale (R.D. 1661/1929)
1936	Il Provveditorato agli Studi torna ad essere provinciale (R.D.L. 400/1936)
1938	Provvedimenti per la difesa della razza nella scuola fascista; cessazione di servizio dei dipendenti ebrei a partire dal dicembre dello stesso anno (R.D.L. 1390/1938)
1939-1940	Approvazione della <i>Carta della Scuola</i> , <i>Carta del Lavoro</i> e <i>Carta della Razza</i>
1940	Mostra della razza
1942	Mostra sulla <i>Carta della Scuola</i> durante l'Esposizione Internazionale a Roma
1944	Drastica epurazione nella scuola al termine del conflitto bellico (D.L.L. 159/1944)
1945	Il Ministero torna ad essere denominato Ministero della Pubblica Istruzione
1948	Il Provveditorato agli Studi di Torino trova sede in piazza Bernini 2. Sedi precedenti sono state via Bogino 6 e Via Carlo Alberto 29
1961	Istituzione della figura del viceprovveditore agli Studi (L. 1264/1961)
1962	Istituzione della scuola media statale obbligatoria (L. 1859/1962) Nuovo titolario per gli archivi dei Provveditorati agli Studi
1963	Nuovo titolario per gli archivi degli ispettori scolastici e delle direzioni didattiche
1972	Progressivo trasferimento delle funzioni alle regioni (D.P.R. 3/1972)
1973	Soppressione del Consiglio di Disciplina (L. 477/1973)
1975	Definitiva chiusura degli uffici dell'Ispettorato (C.M. 681/1975)
1976	Nuovo titolario per gli archivi dei Provveditorati agli Studi
1977	La documentazione dell'Ispettorato passa all'archivio del Provveditorato agli Studi di Torino
1994	Approvazione del Testo Unico in materia di istruzione (D.Lgs. 297/1994)
1999	Il Ministero prende il nome di Ministero dell'Istruzione, dell'Università e della Ricerca (D.Lgs. 300/1999) Primo versamento del fondo nei locali dell'Archivio di Stato di Torino
2000	Soppressione dei Provveditorati agli Studi entro il 31 dicembre 2011 (D.P.R. 347/2000)
2001	Secondo versamento del fondo nei locali dell'Archivio di Stato di Torino

Guida alla lettura dell'inventario*

I titolari citati nel paragrafo precedente non hanno potuto condizionare il lavoro di riordino. Per l'intervento appena ultimato si è scelto di seguire la struttura preesistente integrando i due versamenti istituzionali effettuati rispettivamente nel 1999 e nel 2001. Si segnala che i versamenti, rispettivamente composti da 1814 e 160 mazzi, sono pervenuti all'Archivio di Stato di Torino, seguiti da una Campionatura di scarto di 79 mazzi, corredati da elenchi di versamenti schematici.

Il riordino ha permesso di individuare due serie principali: "Provveditorato agli Studi di Torino" e "Ispettorato scolastico di Torino". La documentazione di quest'ultimo, confluita nel 1977 nell'archivio del Provveditorato e pervenuta in Archivio di Stato di Torino con la prima consegna del materiale, è individuata come serie a sé, secondo l'originaria appartenenza al soggetto produttore. I mazzi relativi, in continuità con i precedenti, vanno dal numero 1768 al 1974.

Pur non trattandosi di una specifica serie archivistica, si è conservata la continuità numerica dei mazzi per la "Campionatura di scarto" per un totale di 79 buste. La suddetta campionatura, concordata nella riunione della Commissione di sorveglianza del 12 giugno 2001¹¹⁸, è arrivata nel 2001 presso l'Archivio di Stato di Torino insieme al secondo versamento. Da una verifica effettuata sulla documentazione si è intervenuto nelle intitolazioni originarie rinominando il titolo "Fogli di trasmissione alle scuole dei Decreti Ministeriali autorizzanti le sperimentazioni" in "Autorizzazioni alle sperimentazioni". Inoltre l'intestazione "Prospetti degli emolumenti dei docenti supplenti della scuola elementare" è ora denominata "Prospetti retribuzioni supplenze".

Dati i tempi contingenti del lavoro, la mole ingente del materiale e la sua consistenza poco lineare, si è optato quindi per un'integrazione delle due porzioni seguendo lo schema strutturale presente negli elenchi di versamento. Questa scelta è anche corroborata dal fatto che i due distinti complessi di documenti richiamano le stesse divisioni e partizioni¹¹⁹, presentando un arco cronologico che si sovrappone quasi totalmente. La denominazione delle diverse partizioni del fondo, ove possibile, rispecchia, quindi, quella dei due elenchi di versamento.

I succinti elenchi di versamento sono dunque stati superati dall'attuale riordino, se ne dà conto in ogni caso nella tavola di raffronto della numerazione. Quest'ultima si limita al confronto tra i numeri dei mazzi precedenti e attuali; sul numero dei fascicoli non è possibile un confronto poiché la loro consistenza risulta solo dal complesso lavoro ora eseguito.

I mazzo complessivi ammontano a 2053, pari a 3446 fascicoli, di questi ultimi 552 sono di edilizia scolastica. Le cartelle personali all'interno dei mazzi sono in totale 1851.

I mazzi posseggono una numerazione continua e, ove necessario, note esplicative introducono alla lettura delle serie per migliorarne la comprensione.

L'arco cronologico della documentazione va dall'anno 1904 al 1996, la datazione in parentesi quadre indica una data attribuita e non originale¹²⁰.

Sono state conservate, ove non danneggiate, le camicie originali oppure frammenti di esse sulle quali è generalmente presente una chiara indicazione del contenuto, rilevata come titolo originale. Sono state inoltre reperite, sulla maggior parte dei registri del secondo versamento, etichette non coeve riportanti una numerazione provvisoria, verosimilmente antecedente al versamento.

¹¹⁸ Secondo il verbale n. 1/2001, consultabile agli atti, la Commissione di sorveglianza sull'Archivio del Provveditorato agli Studi di Torino è nominata con decreto dell'11 giugno 2001. I lavori della Commissione sono così descritti: "ogni tipologia di atto proposto per lo scarto è esaminato e valutato dalla Commissione tenendo conto della conclusione di tutte le fasi operative ed anche dell'efficacia probatoria dei documenti e della conservazione di congrua campionatura degli atti aventi rilevanza storiografica o continuità archivistica".

¹¹⁹ Ove possibile è stata rilevata la classificazione, indicata sui fascicoli, con la consapevolezza di fornire un elemento di conoscenza aggiuntiva (indicata nell'inventario sotto il campo *Note*).

¹²⁰ Si segnala che per le cartelle personali non è stata possibile indicare la datazione, sono state rilevate, invece, le lettere dei cognomi presenti all'interno dei mazzi.

In un unico caso (mazzo 650), i registri degli esami finali della Regia scuola normale femminile di ginnastica e del Regio istituto di magistero per l'educazione fisica in Torino, antecedenti al 1923, sono avvolti in carta da pacchi, riportante l'intitolazione originale.

Sigle e abbreviazioni sono state indicate nel paragrafo *Legenda delle sigle*. Per quel che riguarda la *Struttura e sommario dell'archivio*, i mazzi vengono indicati con la sigla *b.* (busta) oppure *bb.* (buste).

In ultimo va segnalata la presenza di documenti contenenti dati sensibili esclusi dalla consultazione: i rispettivi mazzi e fascicoli sono elencati in appendice. Il fondo conserva documentazione che tocca sfere private di alunni e insegnanti: dai disordini causati da scioperi e manifestazioni con conseguenti punizioni, alle sanzioni disciplinari dei docenti; da situazioni di ragazzi portatori di handicap, alle strutture psichiatriche infantili.

*

Particolari ringraziamenti per i preziosi e utili consigli vanno al dott.ssa Monica Grossi, Direttrice dell'Archivio di Stato di Torino e Sovrintendente archivistico, alle dott.sse Maria Gattullo e Luisa Gentile e al dott. Edoardo Garis, archivisti di Stato a Torino.

"Esecuzione del regolamento sulle indennità di cui alla circolare n. 4 del giornale militare in lire 200"

Carriqueto nono Verbieris
 Mod. n. 200.
 Regolamento sul congedo. (1908)
 N. 34 del Catal. (R. 1918).

Categoria *II* (3)
 Classe *1887* (3)
 Anno di nascita *1887*

Corpo cui fu trasferito all'atto del congedamento *Dip. 1*
Compagnia 4 Sante Torino

REGIO ESERCITO ITALIANO

DISTRETTO MILITARE DI TORINO

FOGLIO DI CONGEDO ILLIMITATO

per *Amministratore*

che si rilascia a *Salvo Pioletti Luigi*

N.° di matricola 37042 (A1) il quale prende domicilio nel Comune di Chieri
Mandamento di Chieri Distretto militare di Torino

Durante il tempo passato sotto le armi ha tenuto buona condotta ed ha servito con Fedeltà ed Onore

Torino addì 27 Agosto 1920

Firma del Titolare *[Stamps]* Il Comandante del Corpo *[Signature]*

Comune di _____

Visto, addì _____ Il Sindaco

"Foglio di congedo illimitato" assegnato ad un insegnante per aver servito con "Fedeltà ed Onore", 1920.

Fondo Provveditorato agli Studi di Torino, marzo 1696.



24
Prof. M.

Comune di Brandizzo

Provincia e Circondario di Cuneo.

Certificato di Moralità e buona condotta

Il Sindaco sottoscritto,
sentito il parere della Giunta Municipale,
dichiara e certifica che la Signorina
Comba Matilde, Margherita, Maria, di
Lehe e di Parigio Giuseppe, qui nata
il 16 agosto 1905, maestra elementare,
è persona di ottime qualità morali e
virtù, e tenne sempre buona condotta.
La presente dichiarazione
si riferisce all'ultimo biennio e si
rilascia a richiesta dell'interessata
per uso concorso magistrale.

Brandizzo 13 Maggio 1925

Il Sindaco

T. C. ...



“Certificato di Moralità e buona condotta” rilasciato dal sindaco di Brandizzo in favore di una docente, 1925.

Fondo Provveditorato agli Studi di Torino, mazzo 288.



Busta – indirizzata al capo del governo – contenente la richieste del parroco di Borgofranco po di agevolare il trasferimento di una docente, 1934.
Fondo Provveditorato agli Studi di Torino, mazzo 322.

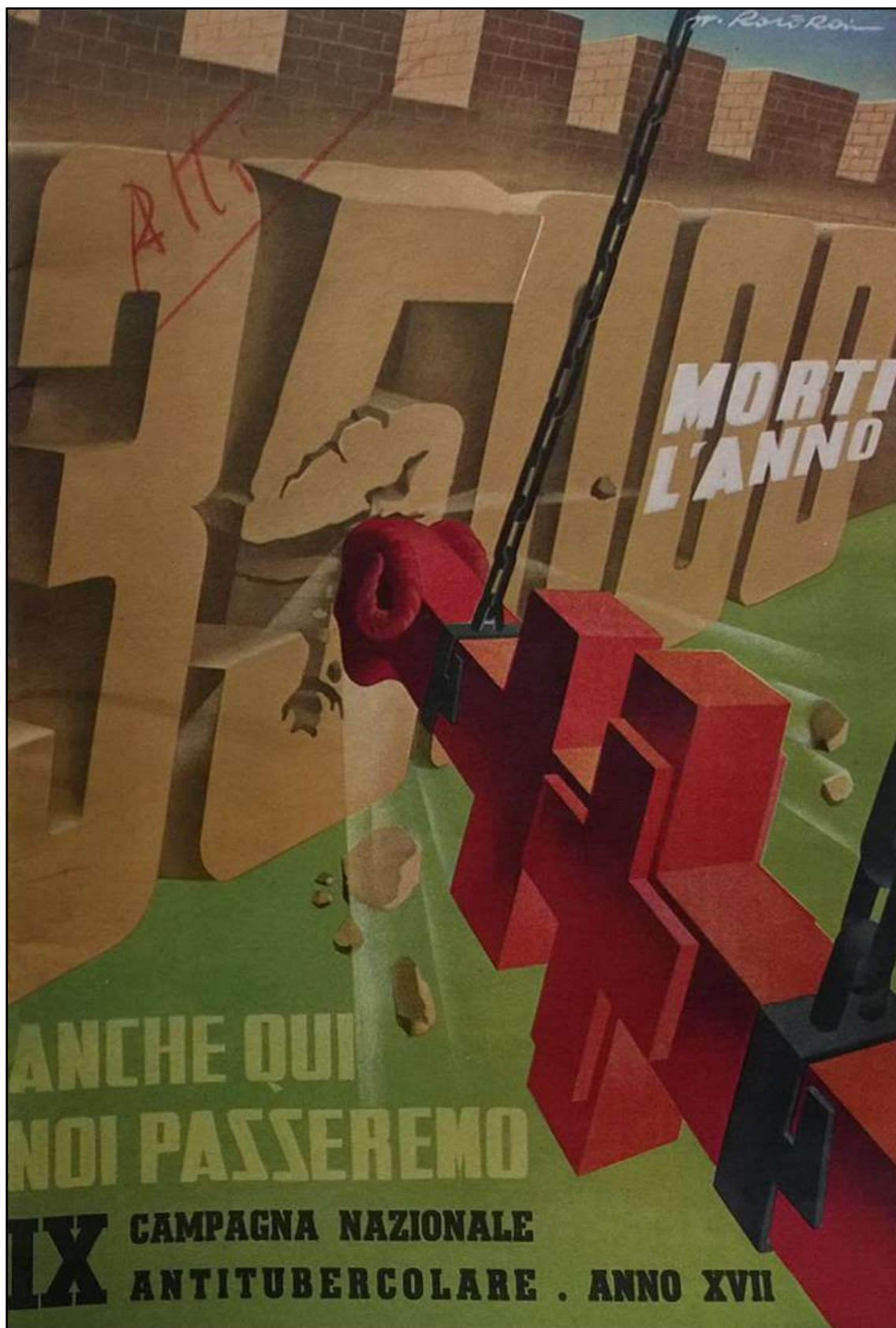

Manifesto a favore della lotta alla tubercolosi che pubblicizza la diminuzione dei decessi causati dalla malattia in Italia, 1939.

Fondo Provveditorato agli Studi di Torino, mazzo 840.

MINISTERO DEI LAVORI PUBBLICI

PROGETTO DELL'EDIFICIO SCOLASTICO DELLA
FRAZIONE GISOLA
IN COMUNE DI PESSINETTO

DISEGNI DEL FABBRICATO IN SCALA 1:100

TORINO 15. III 1942 XX^o

L'ARCHITETTO
INCARICATO DEL PROGETTO
Ettore Sotsas

“Progetto dell’edificio scolastico della frazione Gisola in Comune di Pessinetto” firmato dall’arch. Ettore “Sotsas”, 1942.

Fondo Provveditorato agli Studi di Torino, mazzo 519, fascicolo 1.

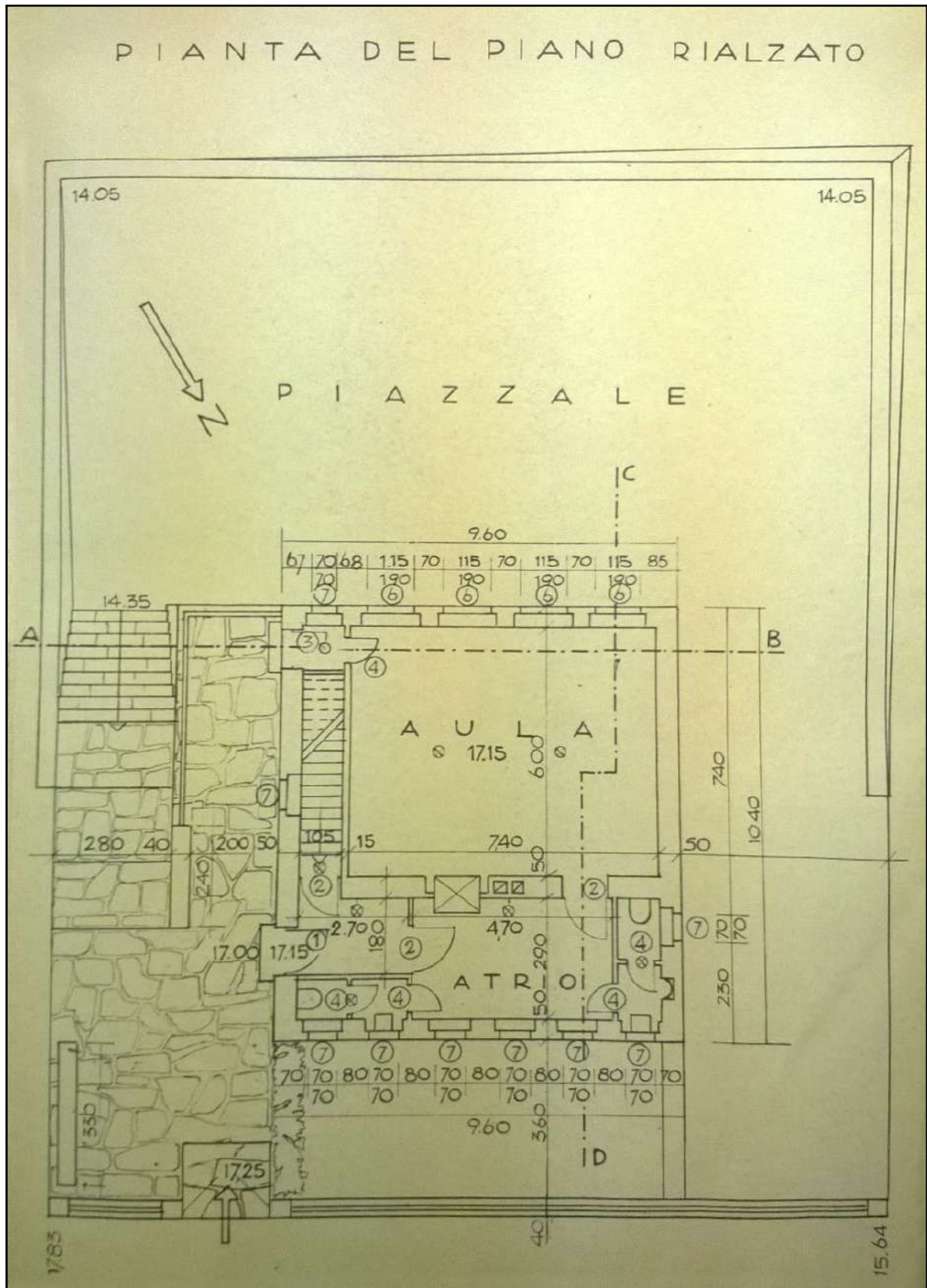

“Pianta del piano rialzato”, particolare del progetto firmato dall’arch. Ettore “Sotsas”, 1942.
 Fondo Provveditorato agli Studi di Torino, mazzo 519, fascicolo 1.



Architettura scolastica del periodo fascista, [1930-1943].
Fondo Provveditorato agli Studi di Torino, mazzo 517, fascicolo 2.

R. SCUOLA SECONDARIA D'AVVIAMENTO PROFESSIONALE "A"; CAMPIGLIO

piano di sgombero in caso d'allarme

IN CASO D'ALLARME

(3suoni di campana)

Gli Insegnanti cureranno che lo sgombero delle aule avvenga sollecitamente, in silenzio e nell'ordine seguente:

1 ^a	scendere sarà la classe	1 ^o B
2 ^a	" " " " " " " "	1 ^o D
3 ^a	" " " " " " " "	1 ^o A
4 ^a	" " " " " " " "	2 ^o B
5 ^a	" " " " " " " "	3 ^o B
6 ^a	" " " " " " " "	2 ^o A
7 ^a	" " " " " " " "	3 ^o A



Le allieve della classe 2^oA si accoderanno a quelle della classe 3^oB

GLI allievi della classe 2^oA si accoderanno a quelli della classe 3^oA

L'Insegnante della 2^oA curerà lo sgombero della classe nel modo dianzi indicato e quindi, assieme alla segretaria della Scuola, curerà il servizio d'ipfermeria.

Ogni classe occuperà nel cantinato della Scuola lo spazio ad essa riservato, come da unito schema.

Ogni Insegnante rimarrà per tutto il periodo d'all. presso i propri alunni e ne assicurerà l'ordine ed il silenzio.

La Squadra di 1^o intervento, formata dagli alunni Raviola e Benevelli, rimane a disposizione del bidello, GUARDIANO del FUOCO, per tutto il periodo d'allarme.

Il segnale di cessato pericolo sarà contrassegnato da un lungo suono di campana.



Il Direttore

[Handwritten signature]

"Piano di sgombero in caso d'allarme" di una scuola durante il periodo bellico, [1940-1943]. Fondo Provveditorato agli Studi di Torino, mazzo 139, fascicolo 1.

RICHIESTA
per il rilascio di un buono d'acquisto per una bicicletta

Al Consiglio Provinciale dell'Economia Corporativa
di TORINO

Il Provveditore agli Studi Corino via Emili 29
(Cognome e nome) (Via) (N.ro)

nato il _____ a _____

presenta richiesta per il rilascio di un buono d'acquisto per una bicicletta.

Professione principale - Amministrazione Scol. Provinciale

Motivo della richiesta: L'esercizio di collegamenti con la sezione staccata
a S. Mauro Torinese e servizi urgenti in Città

L'ufficio non possiede
~~Altri membri della famiglia posseggono una-nessuna~~ bicicletta.

Distanza fra l'abitazione e i posti di lavoro Km. 7 (Corino S. Mauro)

Vi è la possibilità di un mezzo di trasporto pubblico per superare questa distanza (come ferrovia, tram, autobus, ecc.)? Il tram funziona irregolarmente

Specie della bicicletta: per uomo

Corino li 29 luglio 1944
(Comune) (Data)



Il Provveditore agli Studi
(Firma)

Consiglio Provinciale dell'Economia Corporativa di TORINO

o per attaccarvi la madre del buono d'acquisto
in caso di concessione

1. La richiesta del _____
(Cognome e nome)
fu accolta- respinta il _____
- Motivazione: _____
2. Buono d'acquisto rilasciato il _____
3. Informato il richiedente il _____
4. Buono d'acquisto consegnato e rimesso per posta
il _____
5. Passato agli atti il _____

“Richiesta per il rilascio di un buono d’acquisto per una bicicletta” per permettere i collegamenti tra Torino e San Mauro Torinese, 1944. Presente il timbro dell’Ente con la scritta “Repubblica Sociale Italiana”.

Fondo Provveditorato agli Studi di Torino, mazzo 478, fascicolo 6.

Torino li 22/7/46.

Al Sign. Provveditore agli Studi
Torino

Giusto quanto riferii alla S.V. circa l'incidente successo Giovedì scorso nell'archivio, nel quale fui villanamente offeso e less nei miei doveri e diritti di Capo Archivista, in presenza di colleghi e uffici da parte di un alunno d'ordine in prova.

Constatato che nessun provvedimento è stato preso al riguardo, prego caldamente la S.V. di volermi cambiare di reparto, cioè e nell'interesse dell'ufficio possa continuare a lavorare con la consueta mia serenità ed anche per evitare un ripetersi (giuro a breve scadenza) di un più grave incidente.

Siamo di esserle accontentato, La ringrazio anticipatamente.
Con ossequi.

dev. suo

Branciforte Salvatore
a. e.

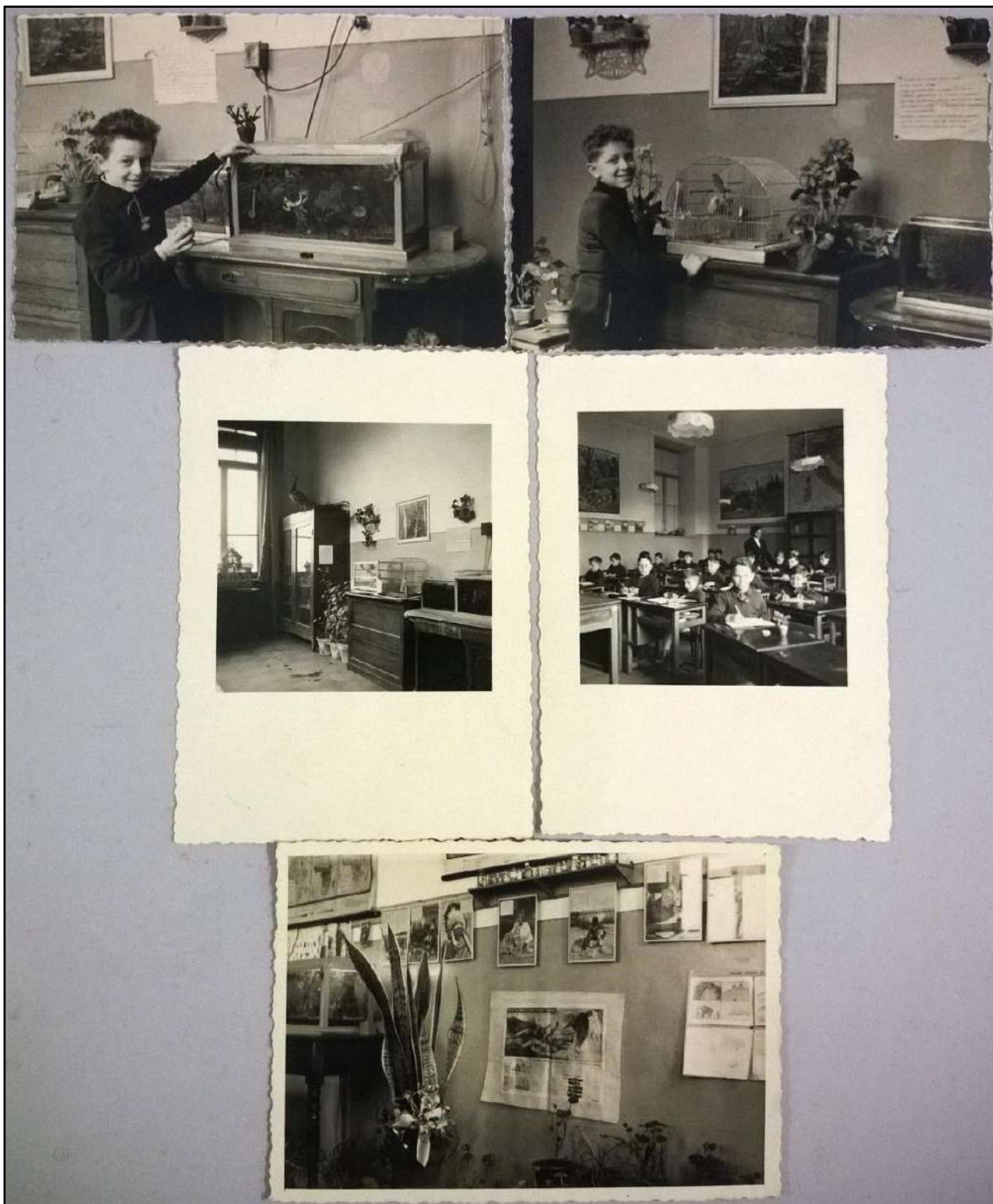

Fotografie del "Piccolo Zoo" allestito in una scuola, 1957.
Fondo Provveditorato agli Studi di Torino, marzo 1595, fascicolo 4.

PARTE II
L'archivio

Struttura e sommario dell'archivio

I - PROVVEDITORATO AGLI STUDI DI TORINO (1904-1994)		p. 7
Segreteria		p. 7
Protocolli	bb. 1-55	p. 7
Corrispondenza	bb. 56-66	p. 11
Consiglio Superiore Pubblica Istruzione	bb. 67-71	p. 13
Consiglio scolastico provinciale	b. 72	p. 14
Interrogazioni parlamentari	b. 73	p. 14
Carteggio riservato	b. 74	p. 14
Riforma scolastica	bb. 75-76	p. 14
Ricorsi	bb. 77-96	p. 14
Pratiche riservate	b. 97	p. 15
Statistica	bb. 98-133	p. 15
Indagini scolastiche	b. 134	p. 17
Elezioni Ente Nazionale Assistenza Magistrale	bb. 135-136	p. 17
Verbali Commissione conferimento incarichi	b. 137	p. 17
Protezione antiaerea	bb. 138-139	p. 17
Ufficio personale		p. 18
Corrispondenza	bb. 140-151	p. 18
Processo di epurazione	bb. 152-155	p. 19
Cartelle personali	bb. 156-388	p. 20
Registri personale	bb. 389-391	p. 30
Corrispondenza personale insegnante e non insegnante	bb. 392-445	p. 30
Note di qualifica	bb. 446-454	p. 37
Incarichi	b. 455	p. 37
Prospetti del personale	bb. 456-457	p. 37
Trasferimenti	bb. 458-464	p. 37
Statistica	bb. 465-468	p. 39
Trasferte	b. 469	p. 39
Certificati d'identità	bb. 470-471	p. 39
Miscellanea	bb. 472-476	p. 39
Ufficio edilizia scolastica		p. 40
Corrispondenza	bb. 477-488	p. 40
Edifici scolastici per comune	bb. 489-538	p. 41
Comitato provinciale di educazione popolare		p. 70
Scuola popolare e centri di lettura	bb. 539-636	p. 70
Scuole per militari	bb. 637-641	p. 76
Scuole carcerarie	bb. 642-645	p. 77
Scuole rurali	b. 646	p. 78
Pubblicazioni varie	bb. 647-649	p. 78
Ufficio educazione fisica e sportiva		p. 78
Educazione fisica	bb. 650-663	p. 78
Divisione I		p. 79
Circolari e disposizioni	bb. 664-678	p. 79
Ruoli di anzianità	bb. 679-684	p. 80
Comandi e assegnazioni provvisorie di ruolo	bb. 685-687	p. 80
Congedi e supplenze	bb. 688-694	p. 81
Sciopero professori	bb. 695-696	p. 81
Relazioni dei commissari governativi	bb. 697-698	p. 81
Ispezioni	bb. 699-700	p. 81
Diplomi di benemerenzza	b. 701	p. 82

Propaganda assicurativa	b. 702	p. 82
Situazione scolastica	bb. 703-707	p. 82
Condotta, inadempienze e agitazioni degli alunni	bb. 708-715	p. 82
Esami	bb. 716-750	p. 83
Locali scolastici	b. 751	p. 85
Divisione II		p. 86
Istruzione elementare e personale insegnante	bb. 752-755	p. 86
Circoli didattici	b. 756	p. 86
Patronato scolastico	bb. 757-769	p. 86
Scuole materne	bb. 770-772	p. 87
Istruzione elementare	bb. 773-801	p. 87
Corsi di avviamento e classi collaterali	bb. 802-803	p. 89
Scuole sussidiate	bb. 804-805	p. 89
Istituzione, soppressione e trasferimenti scuole	bb. 806-812	p. 89
Passaggio delle scuole allo Stato	bb. 813-814	p. 90
Chiusura scuole private	bb. 815-817	p. 90
Ordinamento didattico	b. 818	p. 91
Pagelle scolastiche, certificati e accertamenti titoli di studio	b. 819	p. 92
Tasse scolastiche	b. 820	p. 92
Iscrizione alunni	bb. 821-822	p. 92
Funzionamento classi	bb. 823-826	p. 92
Intitolazione scuole elementari	b. 827	p. 92
Educazione fisica	b. 828	p. 92
Istituti e scuole statali	b. 829	p. 93
Orario scolastico	bb. 830-832	p. 93
Istituzioni ausiliarie della scuola	bb. 833-844	p. 93
Attività culturali	bb. 845-846	p. 94
Biblioteche scolastiche	bb. 847-848	p. 94
Borse di studio e legati	bb. 849-858	p. 94
Turismo scolastico	bb. 859-869	p. 95
Gare e concorsi tra alunni	bb. 870-872	p. 96
Circoli studenteschi e giornali scolastici	b. 873	p. 97
Assistenza scolastica	bb. 874-881	p. 97
Locali scolastici	bb. 882-884	p. 97
Arredamento scolastico	b. 885	p. 98
Diplomi di benemerenzza	bb. 886-888	p. 98
Concorsi	bb. 889-925	p. 98
Libri di testo	bb. 926-933	p. 102
Concessioni ferroviarie	bb. 934-935	p. 102
Divisione III		p. 102
Circolari e disposizioni	bb. 936-937	p. 102
Incarichi direttivi	bb. 938-939	p. 103
Istruzione secondaria	bb. 940-960	p. 103
Scuole speciali	bb. 961-963	p. 105
Relazioni finali degli istituti	bb. 964-1028	p. 105
Corsi	bb. 1029-1064	p. 107
Educazione stradale	b. 1065	p. 111
Ragioneria		p. 111
Circolari e disposizioni	bb. 1066-1067	p. 111
Rendiconti di esercizio antecedenti al 1968	bb. 1068-1137	p. 111
Rendiconti di esercizio 1968	bb. 1138-1159	p. 114
Rendiconti di esercizio 1978	bb. 1160-1382	p. 115
Rendiconti di esercizio 1988	bb. 1383-1478	p. 121
Ordini di accreditamento	bb. 1479-1514	p. 124
Contabilità Istituto dei ciechi, sordomuti ed Ente morale Giusto Morgando	bb. 1515-1523	p. 126
Enti il cui bilancio è sottoposto al controllo del Provveditorato agli Studi	b. 1524	p. 126
Contabilità speciale e generale	bb. 1525-1571	p. 126

Rapporti con la Ragioneria provinciale e la Corte dei Conti	bb. 1572-1573	p. 129
Retribuzioni	bb. 1574-1694	p. 129
Pensioni	bb. 1695-1696	p. 135
Patronato scolastico	bb. 1697-1699	p. 135
Cassa scolastica	bb. 1700-1702	p. 136
Comitato provinciale di assistenza magistrale	b. 1703	p. 136
Esami	bb. 1704-1705	p. 136
Dotazione didattica e scientifica nelle scuole	bb. 1706-1708	p. 136
Registro operazioni inventariali	b. 1709	p. 136
Chiusura esercizi finanziari	bb. 1710-1720	p. 136
Annuari	bb. 1721-1728	p. 137
Bollettino ufficiale	bb. 1729-1736	p. 137
Miscellanea	bb. 1737-1767	p. 137

II – ISPETTORATO SCOLASTICO DI TORINO (1923-1975) p. 140

Segreteria p. 140

Protocolli	bb. 1768-1772	p. 140
Protocolli Ispettorato scolastico di Ivrea	bb. 1773-1790	p. 141
Protocolli Ispettorato scolastico di Pinerolo	bb. 1791-1794	p. 143
Protocolli Ispettorato scolastico di Torino, IV circoscrizione	bb. 1795-1799	p. 143
Protocolli Ispettorato scolastico di Ciriè	bb. 1800-1801	p. 144
Protocolli Ispettorato scolastico di Rivoli	bb. 1802-1804	p. 144

Ufficio personale p. 145

Circolari e disposizioni	bb. 1805-1807	p. 145
Cartelle personali	bb. 1808-1838	p. 145
Miscellanea	bb. 1839-1840	p. 146

Divisione I p. 147

Circolari e disposizioni	bb. 1841-1847	p. 147
Ruoli di anzianità	b. 1848	p. 147
Congedi e supplenze	bb. 1849-1854	p. 147
Indennità agli ispettori e direttori didattici	bb. 1855-1856	p. 147
Minute di corrispondenza	b. 1857	p. 147
Locali scolastici	b. 1858	p. 147
Situazione scolastica	bb. 1859-1862	p. 148

Divisione II p. 148

Circolari e disposizioni	bb. 1863-1879	p. 148
Istruzione elementare	bb. 1880-1957	p. 148
Materiale didattico	b. 1958	p. 151
Patronato scolastico	bb. 1959-1961	p. 151
Attività insegnanti in favore delle organizzazioni giovanili	bb. 1962-1963	p. 151

Divisione III p. 151

Circolari e disposizioni	bb. 1964-1965	p. 151
Istruzione professionale	b. 1966	p. 151
Relazioni finali	bb. 1967-1968	p. 151

Ragioneria p. 151

Contabilità e pagelle	b. 1969	p. 151
Miscellanea	bb. 1970-1972	p. 152
Annuari	bb. 1973-1974	p. 152

III – CAMPIONATURA DI SCARTO (1928-1996) p. 152

Ufficio funzionamento scuole medie statali p. 152

Dati di rilevazione sul numero delle classi	b. 1975	p. 152
Autorizzazioni alle sperimentazioni	bb. 1976-1977	p. 152
Autorizzazioni alle gite scolastiche	b. 1978	p. 152

Ufficio funzionamento scuole medie non statali		p. 152
Nomine dei commissari di maturità degli istituti privati	b. 1979	p. 152
Ufficio concorsi		p. 152
Concorso per la scuola materna – domande di ammissione	b. 1980	p. 152
Ragioneria		p. 152
Rendiconti dell'esercizio finanziario	bb. 1981-1990	p. 152
Bollettario dei versamenti	b. 1991	p. 153
Bilanci preventivi e consuntivi delle scuole	bb. 1992-2009	p. 153
Prospetti retribuzioni supplenze	bb. 2010-2053	p. 153

Inventario

Archivio Provveditorato agli Studi di Torino

PROVVEDITORATO AGLI STUDI DI TORINO (1904-1994)

Il Provveditorato agli Studi di Torino, ufficio periferico del Ministero della Pubblica Istruzione, cura i rapporti con scuole, insegnanti, famiglie e alunni nell'area di competenza, espletando anche funzioni organizzative di sorveglianza.

SEGRETERIA

Trattasi prevalentemente di documentazione amministrativa e corrispondenza, tra cui si segnalano i questionari "Inchiesta nazionale per la riforma della scuola" (1948-1949, mm. 75-76) e significativi documenti sulla protezione antiaerea negli edifici scolastici (1940-1943, mm. 138-139).

Mazzo	Fasc.	Descrizione	Data
PROTOCOLLI			
1	1	"Protocollo riservato" n. 1 del 1932 / n. 238 del 1938	1932-1938
	2	"Protocollo per corrispondenza riservata" n. 1 del 1939 / n. 180 del 1940	1939-1940
2	1	"Protocollo riservato" n. 195 del 1948 / n. 150 del 1963	1948-1963
	2	"Protocollo riservato" n. 1 del 1964 / n. 723 del 1968	1964-1968
	3	Protocollo "riservato" n. 1 del 1969 / n. 40 del 1974	1969-1974
	4	"Protocollo riservato" n. 41 del 1974 / n. 48 del 1986 I nn. 1-48 del 1986 sono a matita e ripetuti nel registro successivo	1974-1986
	5	"Protocollo riservato" n. 1 del 1986 / n. 230 del 1987	1986-1987
	6	Protocollo riservato n. 231 del 1987 / n. 25 del 1988 I nn. 1-25 del 1988 sono a matita e ripetuti nel registro successivo	1987-1988
	7	Protocollo riservato nn. 1-836	1988
	8	Protocollo riservato n. 1 del 1989 / n. 434 del 1992	1989-1992
3	1	Protocollo "Ufficio di Torino" nn. 101-2459	1943
	2	Protocollo "Ufficio di Torino" nn. 2460-4566	1943
4	1	[Protocollo del Provveditorato agli Studi di Torino] nn. 1-1871	1952
5	1	Protocollo "Concorso magistrale" nn. 12000-14649 Le registrazioni di protocollo, fino al 15 novembre, presentano come oggetto "Domanda ammissione concorso magistrale"	1952
6	1	Protocollo "Ordine elementare" nn. 1-2160	1947
	2	Protocollo "Ordine elementare" nn. 2161-4508	1947
7	1	Protocollo "Ordine elementare" nn. 4509-6591	1947
	2	Protocollo "Ordine elementare" nn. 6592-9116	1947

Mazzo	Fasc.	Descrizione	Data
8	1	Protocollo "Ordine elementare" nn. 1-2154	1950
	2	Protocollo "Ordine elementare" nn. 2155-4733	1950
9	1	Protocollo "Ordine elementare" nn. 6632-8823	1950
10	1	Protocollo "Ordine elementare" nn. 8830-13303	1950
	2	Protocollo "Ordine elementare" nn. 13304-15938	1950
11	1	Protocollo scuole medie nn. 1-2400	1940
	2	Protocollo scuole medie nn. 2401-5400	1940
12	1	Protocollo scuole medie nn. 5401-9231	1940
13	1	Protocollo scuole medie nn. 1-2500	1941
	2	Protocollo scuole medie nn. 2501-5000	1941
14	1	Protocollo scuole medie nn. 5001-7100	1941
	2	Protocollo scuole medie nn. 7101-8333	1941
15	1	Protocollo scuole medie nn. 1-2600	1942
	2	Protocollo scuole medie nn. 2601-5200	1942
16	1	Protocollo scuole medie nn. 5201-7177	1942
17	1	Protocollo scuole medie nn. 1-2000	1943
18	1	Protocollo "ordine medio" nn. 1-1904	1944
	2	Protocollo "ordine medio" nn. 1905-3905	1944
19	1	Protocollo "ordine medio" nn. 3906-5091	1944
	2	Protocollo "ordine medio" nn. 5092-8712	1944
20	1	Protocollo scuole medie nn. 1-3040	1945
21	1	Protocollo scuole medie nn. 3041-5044	1945
	2	Protocollo scuole medie nn. 6869-8407	1945
22	1	Protocollo scuole medie nn. 1-2384	1946

Mazzo	Fasc.	Descrizione	Data
22	2	Protocollo scuole medie nn. 2385-4385	1946
23	1	Protocollo scuole medie nn. 4386-6385	1946
	2	Protocollo scuole medie nn. 6386-8541	1946
24	1	Protocollo scuole medie nn. 1-1760	1947
	2	Protocollo scuole medie n. 1761 / 3360	1947
25	1	Protocollo scuole medie nn. 3361-5108	1947
	2	Protocollo scuole medie nn. 5109-5924	1947
26	1	Protocollo scuole medie nn. 1-2070	1948
27	1	Protocollo scuole medie nn. 2071-3870	1948
	2	Protocollo scuole medie nn. 3871-5148	1948
28	1	Protocollo scuole medie nn. 1-3070	1949
	2	Protocollo scuole medie nn. 3071-5959	1949
	3	Protocollo scuole medie nn. 5960-8371	1949
29	1	Protocollo scuole medie nn. 1-3016	1950
30	1	Protocollo scuole medie nn. 3017-4706	1950
	2	Protocollo scuole medie nn. 4707-7849	1950
31	1	Protocollo scuole medie nn. 1-1800	1951
	2	Protocollo scuole medie nn. 1801-4272	1951
32	1	Protocollo scuole medie nn. 4273-7027	1951
	2	Protocollo scuole medie nn. 7028-8474	1951
33	1	Protocollo scuole medie nn. 1-2231	1952
34	1	Protocollo scuole medie nn. 2232-4265	1952
	2	Protocollo scuole medie nn. 4266-6770	1952
35	1	Protocollo scuole medie nn. 1-2690	1953

Mazzo	Fasc.	Descrizione	Data
35	2	Protocollo scuole medie nn. 2691-4939	1953
36	1	Protocollo scuole medie nn. 4940-6794	1953
	2	Protocollo scuole medie nn. 6795-8549	1953
37	1	Protocollo scuole medie nn. 1-1620	1954
	2	Protocollo scuole medie nn. 1621-3330	1954
38	1	Protocollo scuole medie nn. 3331-4690	1954
	2	Protocollo scuole medie nn. 4691-6372	1954
	3	Protocollo scuole medie nn. 6373-8004	1954
39	1	"Protocollo scuole medie" nn. 1-1376	1955
	2	"Protocollo scuole medie" nn. 1377-3448	1955
40	1	"Protocollo scuole medie" nn. 3449-5417	1955
	2	"Protocollo scuole medie" nn. 5418-7418	1955
41	1	"Protocollo scuole medie" nn. 7419-8614	1955
	2	"Protocollo scuole medie" nn. 1-1500	1956
	3	"Protocollo scuole medie" nn. 1501-3000	1956
42	1	"Protocollo scuole medie" nn. 3001-4500	1956
	2	"Protocollo scuole medie" nn. 4501-6300	1956
43	1	"Protocollo scuole medie" nn. 6301-8893	1956
	2	"Protocollo scuole medie" nn. 1-1500	1957
	3	"Protocollo scuole medie" nn. 1501-3000	1957
44	1	"Protocollo scuole medie" nn. 3001-5100	1957
	2	"Protocollo scuole medie" nn. 5101-6600	1957
	3	"Protocollo scuole medie" nn. 6601-8200	1957
45	1	"Protocollo scuole medie" nn. 8201-10200	1957

Mazzo	Fasc.	Descrizione	Data
45	2	"Protocollo scuole medie" nn. 1-1600	1958
46	1	"Protocollo scuole medie" nn. 1601-3100	1958
	2	"Protocollo scuole medie" nn. 3101-5400	1958
47	1	"Protocollo scuole medie" nn. 5401-7300	1958
	2	"Protocollo scuole medie" nn. 7301-8900	1958
48	1	"Protocollo scuole medie" nn. 8901-12554	1958
49	1	"Protocollo scuole medie" nn. 1-1900	1959
	2	"Protocollo scuole medie" nn. 1901-3500	1959
50	1	"Protocollo scuole medie" nn. 3501-5100	1959
	2	"Protocollo scuole medie" nn. 5101-6800	1959
51	1	"Protocollo scuole medie" nn. 6801-8600	1959
	2	"Protocollo scuole medie" nn. 8601-10400	1959
52	1	"Protocollo scuole medie" nn. 10401-12626	1959
	2	"Protocollo medie" nn. 1-2000	1960
53	1	"Protocollo scuole medie" nn. 2001-3800	1960
	2	"Protocollo scuole medie" nn. 3801-5300	1960
54	1	"Protocollo scuole medie" nn. 5301-6800	1960
	2	"Protocollo scuole medie" nn. 6801-8500	1960
55	1	"Protocollo scuole medie" nn. 8501-10160	1960
	2	"Protocollo scuole medie" nn. 10161-12567	1960
CORRISPONDENZA			
56	1	"Documenti inviati dal Ministero della Pubblica Istruzione per la consegna agli interessati": corrispondenza D.29	1951-1952
	2	"Restituzione documenti inviati dal Ministero della Pubblica Istruzione": corrispondenza D.29.ag	1953-1958
57	1	Richieste di certificati di concorso e minute di lettere di trasmissione: corrispondenza	1936-1939

Mazzo	Fasc.	Descrizione	Data
58	1	"Istituto Nazionale Assistenza Magistrale": corrispondenza B.47	1935-1949
	2	"Istituto nazionale per orfani maestri elementari": corrispondenza B.47	1935-1955
	3	"Associazioni giovanili varie": corrispondenza B.47	1945-1977
	4	"E.N.P.I. Prevenzione infortuni causati dallo scoppio di ordigni bellici": corrispondenza Presenti quattro locandine di prevenzione infortuni B.47	1934-1977
59	1	"Ente Nazionale Assistenza Magistrale" B.42	1952-1970
60	1	"Propaganda zoofila": corrispondenza B.47	1939-1969
	2	"Commissariato Gioventù Italiana": corrispondenza B.47	1945-1958
	3	"E.N.P.I. Prevenzione infortuni stradali e del lavoro": corrispondenza Presenti periodici "Educazione alla sicurezza" e "Prevenzione degli infortuni" B.47	1950-1968
61	1	"Cineteca regionale": corrispondenza D.28	1930-1933
	2	"Cineteca regionale": corrispondenza D.28	1930-1939
	3	"Istituto di studi romani concorso di prosa latina": corrispondenza D.28	1934-1943
	4	"Congressi gare mostre conferenze varie": corrispondenza D.28	1939-1942
	5	"Ludi juveniles": corrispondenza D.28	1939-1943
	6	"Ludi juveniles della cultura": corrispondenza D.28	1941-1942
	7	"Gruppo d'Azione nizzarda": corrispondenza D.28	1942-1943
	8	"Gruppo d'Azione irredentista corsa": corrispondenza Presente carta geografica della Corsica D.28	1942-1943
62	1	"Società nazionale Dante Alighieri": corrispondenza B.35.1	1940-1943
63	1	"R.A.I. licenze": corrispondenza B.40.ag	1960-1972
	2	"R.A.I. concorsi manifestazioni pubblicazioni": corrispondenza Presente periodico "La radio per le scuole" B.40.ag	1950-1969

Mazzo	Fasc.	Descrizione	Data
64	1	"Telescuola": corrispondenza B.40	1960-1972
	2	"Conferenza sulla lana": corrispondenza B.40	1950-1960
	3	"Mostra nazionale del disegno infantile E.N.A.L.": corrispondenza B.40	1950-1961
	4	"Festival nazionale dei ragazzi": corrispondenza Presente locandina B.40	1953
	5	"Esposizioni, congressi, feste, gare, mostre, conferenze, convegni e celebrazioni": corrispondenza B.40.ag	1960-1963
65	1	"Miscellanea": corrispondenza D.29	1951-1952
	2	"Miscellanea Giovani Esploratori Italiani. Elezioni politiche: presidenti di seggio 1° fascicolo": corrispondenza D.29.ag	1953-1959
	3	"Miscellanea Giovani Esploratori 2° fascicolo": corrispondenza D.29	1957-1958
66	1	"Educazione civica": corrispondenza D.30.g	1958-1960
	2	"Istituto Italiano Medio Estremo Oriente I.S.M.E.O.": corrispondenza D.28	1956-1962
	3	"Società Italiana per l'Organizzazione Internazionale S.I.O.I.": corrispondenza D.1.ag	1955-1962
	4	"Croce Rossa Italiana giovanile": corrispondenza B.43.5.ag	1950-1969
	5	"IX Giornata Europea della scuola. Pratica generale": corrispondenza Presenti locandina e carta geografica D.30.ag	1961-1962
CONSIGLIO SUPERIORE PUBBLICA ISTRUZIONE			
67	1	"Consiglio Superiore della Pubblica Istruzione: scuole medie e elementari" Presente documentazione relativa alle elezioni del Consiglio A.2.ag	1954-1962
68	1	"Consiglio Superiore della Pubblica Istruzione: scuole elementari" Presente documentazione relativa alle elezioni del Consiglio A.2.g	1958-1962
69	1	Consiglio Superiore della Pubblica Istruzione e riforma scolastica del 1948 Presente fotografia riconoscitiva di Audisio Francesco del 1923	1947-1949
70	1	Verbali elezioni C.S.P.I.: provincia di Torino	1958
71	1	Verbali elezioni C.S.P.I.: provincia di Torino	1958

Mazzo	Fasc.	Descrizione	Data
CONSIGLIO SCOLASTICO PROVINCIALE			
72	1	"Consiglio scolastico provinciale" Presente "Bollettino Ufficiale" Ministero della Pubblica Istruzione dell'agosto 1946 A.19	1940-1959
INTERROGAZIONI PARLAMENTARI			
73	1	"Relazioni pubbliche: interrogazioni parlamentari" A.20.c	1964-1969
CARTEGGIO RISERVATO			
74	1	"Scuola media. Pratiche riservate. Materie varie"	1934-1942
	2	Atti riservati	1945-1947
	3	"Pratiche riservate"	1945-1947
RIFORMA SCOLASTICA			
75	1	Questionari "Inchiesta nazionale per la riforma della scuola" Presente "Bollettino Ufficiale" Ministero della Pubblica Istruzione in molteplici copie	1948-1949
76	1	Questionari "Inchiesta nazionale per la riforma della scuola" Presente "Bollettino Ufficiale" Ministero della Pubblica Istruzione in molteplici copie	1948-1949
RICORSI			
77	1	"Ricorsi", incarichi, domande supplenze e certificati di servizio	1953-1954
78	1	Ricorsi C.7.d	1954-1969
79	1	Ricorsi e graduatorie D.15.ag	1956-1958
80	1	Ricorsi e graduatorie Presenti estratti di pubblicazioni di un ricorsista	1956-1958
81	1	"Ricorsi avverso graduatorie incarichi scuole medie" C.7.d	1959-1960
82	1	"Ricorsi avverso graduatorie incarichi scuole medie" D.15	1958-1959
	2	"Ricorsi avverso graduatorie insegnanti non di ruolo" D.15	1959-1961
83	1	"Ricorsi avverso graduatorie incarichi scuole medie" C.7.d	1960-1962
84	1	"Ricorsi avverso graduatorie incarichi scuole medie" C.7.d	1962-1963
85	1	"Ricorsi avverso graduatoria insegnanti non di ruolo" C.7.d	1964-1965
	2	"Ricorsi avverso graduatoria incarichi e supplenze" C.7.d	1966-1967
86	1	"Ricorsi avverso graduatoria incarichi e supplenze" C.7.d	1966-1968
87	1	Decisioni della Commissione Ricorsi	1975
88	1	Decisioni della Commissione Ricorsi	1975
89	1	Decisioni della Commissione Ricorsi	1975

Mazzo	Fasc.	Descrizione	Data
90	1	Decisioni della Commissione Ricorsi	1975
91	1	Decisioni della Commissione Ricorsi	1975
92	1	Decisioni della Commissione Ricorsi	1975
93	1	Decisioni della Commissione Ricorsi	1975
94	1	Decisioni della Commissione Ricorsi	1969-1973
95	1	Decisioni della Commissione Ricorsi	1969
96	1	Ricorsi al T.A.R.	1974-1982
PRATICHE RISERVATE			
97	1	Pratiche riservate, inchieste e note di qualifica	1929-1973
STATISTICA			
98	1	"Dati statistici relativi agli insegnanti elementari utilizzati a norma della circolare n. 10291/44 del 21-12-1945": statistica B.17.ag	1946
	2	Sussidi scuole materne e fatturazione materiale	1944-1946
	3	Rilevamento dati statistici delle scuole materne e popolazione scolastica delle scuole elementari B.17.ag	1941-1946
	4	Istituti scolastici e sussidi	1945-1946
	5	"Comitato provinciale scuola materna" B.23.ag	1942-1944
	6	"Alunni frequentanti", "Rilevazione statistica" e sovvenzioni Presenti "Programmi per gli esperimenti della scuola materna" del 1940 B.17.ag	1940-1947
	7	"Scuole materne assistenza estiva"	1944-1945
99	1	"Documenti per statistica"	1947
100	1	"Dati statistici" D.30.ag	1950-1955
101	1	"Dati statistici" D.7.1	1957-1958
102	1	"Dati statistici" D.20.ag	1956-1958
103	1	"Dati statistici" e "Risposte dei sindaci relative alla conferma dei dati statistici della legge 16-9-1960, n. 1014" A.23	1962
104	1	"Ordinamento delle scuole elementari"	1962-1964
105	1	"Statistiche" A.23	1965-1966
106	1	"Statistiche" A.23	1967-1969
107	1	"Statistiche" A.23	1968-1969
108	1	"Statistiche" A.23	1969-1972
109	1	"Statistiche" A.23	1970-1971

Mazzo	Fasc.	Descrizione	Data
110	1	"Rilevazione statistica circolare 224 del 21-5-1971" A.21	1971
111	1	"Statistiche" A.23	1952-1963
112	1	"Statistiche pratica generale" A.23.ag	1960-1965
113	1	"Statistiche pratica generale" A.23	1967-1970
114	1	"Statistiche varie" e "Relazioni finali" A.23	1970-1975
115	1	Statistiche dei corsi istruzione professionale, dell'istruzione media non statale e dei convitti nazionali	1954-1957
116	1	"Esami di Stato": dati statistici D.7-1	1952-1956
	2	"Statistiche dei corsi di preparazione agli esami" D.20.ag	1946-1954
117	1	"Elenchi alunni licenziati" D.7-1.ag	1952-1954
	2	"Rilevazione statistiche sui diplomati" D.7-1.ag	1953-1957
	3	"Elenco alunni licenziati" D.7-1	1957-1958
118	1	"Elenco candidati maturi od abilitati. Pratica generale" D.7-1.ag	1953-1956
119	1	"Rilevazione statistica" D.7-1	1957
	2	"Esami nelle scuole statali e non statali. Dati statistici" C.31.d	1960-1965
120	1	"Commissioni disposizioni generali candidati agli esami" C.31.d	1959-1960
121	1	"Esami: dati statistici. Lettere di trasmissione delle scuole" D.7-1	1961
122	1	"Rilevazione statistica sessione autunnale": esami di Stato	1965-1968
123	1	"Statistiche varie" A.21	1963-1965
124	1	"Pratica generale" D.30.ag	1958
	2	"Rilevazione statistica dipendenti Amministrazione dello Stato" D.30.ag	1954-1959
	3	"Dati statistici istruzione media, classica, scientifica e magistrale" D.30.ag	1959
125	1	"Rilevazione statistica dell'istruzione media, tecnica, classica" D.30.ag	1954-1957

Mazzo	Fasc.	Descrizione	Data
125	2	"Dati statistici scuole" D.30.ag	1960-1961
126	1	"Statistiche" A.23	1966-1967
127	1	"Pratica generale" Presente manifesto "Concorso a premi" della città di Torino C.18	1947-1960
	2	"Pratica generale" C.18	1960-1963
128	1	"Statistiche personale" e "Ricorsi scuole medie"	1951-1954
	2	Registro "Trasferimenti"	1962-1963
129	1	"Dati statistici scuole dipendenti Amministrazione dello Stato" D.30.ag	1962-1963
130	1	"Statistica candidati privatisti" D.20.ag	1951-1952
	2	"Dati statistici scuole non statali" D.20.ag	1955-1963
	3	"Rilevazione statistica sugli esami di maturità e abilitazione" C.31.d	1959-1960
	4	"Dati statistici scrutini ed esami scuole non statali" Presenti prospetti degli istituti scolastici C.31.d	1957-1960
131	1	Dati statistici: scuole medie non statali D.20.ag	1959-1960
132	1	"Dati statistici scuole non statali convitti privati" A.23	1961-1962
133	1	Dati statistici personale docente delle scuole elementari, medie e superiori	1989
INDAGINI SCOLASTICHE			
134	1	"Inchiesta sulla cooperazione tra genitori e insegnanti. Rapporti Scuola Famiglia" Presente documentazione "Educazione fisica" D.30.ag	1953-1963
	2	"Indagine sull'istruzione tecnico-professionale in Provincia di Torino" D.30.ag	1959
ELEZIONI ENTE NAZIONALE ASSISTENZA MAGISTRALE			
135	1	"Elezioni E.N.A.M.": verbali Torino e provincia	1953
136	1	"Elezioni E.N.A.M.": verbali Presenti verbali elezioni C.S.P.I.	1958
VERBALI COMMISSIONE CONFERIMENTO INCARICHI			
137	1	Verbali Commissione conferimento incarichi e supplenze nelle scuole medie	1967-1974
PROTEZIONE ANTIAEREA			
138	1	"Protezione antiaerea" e "Notizie concernenti i rifugi scolastici municipali Torino" Presenti n. 13 fotografie di edifici scolastici bombardati nel 1943 e elenchi "Squadre di primo intervento delle scuole pubbliche di Torino"	1942-1943

Mazzo	Fasc.	Descrizione	Data
138	2	"Apprestamento rifugi" Presente elenco "Ricoveri pubblici in edifici scolastici municipali" D.28	1940-1941
	3	"Ricoveri scolastici antiaerei" e "Costituzione squadre primo intervento" Presente elenco "Ricoveri scolastici antischegge (in edifici scolastici municipali)"	1942
	4	Protezione antiaerea e "Costituzione squadre primo intervento"	1940-1943
139	1	"Ricoveri scolastici di P.A.A." e "P.A.A. organizzazione rifugi" Presenti n. 14 planimetrie e elenco "Rifugi antiaerei delle scuole elementari di Stato"	1940-1943
	2	"Rifugi scolastici per la popolazione civile" Presenti estratto di protocollo del 1942 e piante rifugi D.28	1941-1942
	3	"Ispezione ai rifugi delle scuole", "P.A.A. rifugi pendenze" e "Disposizioni generali" Presente pianta rifugio	1940-1943

UFFICIO PERSONALE

Nei mazzi 156-388 sono numerose le cartelle personali dei dipendenti docenti e non del Provveditorato agli Studi di Torino che, sommate a quelle della serie Ispettorato scolastico di Torino, ammontano in tutto a 1851 cartelle. Testimonianze del delicato momento storico sono, inoltre, le schede personali degli insegnanti per la Commissione di epurazione scolastica avvenuta al termine del secondo conflitto mondiale (1945-1946, mm. 152-155).

CORRISPONDENZA

140	1	"Pratica generale personale di ruolo. Circolari e disposizioni" e "Professori vari"	1930-1966
141	1	"Aumento 40% caroviveri": corrispondenza A.3.ag	1939-1944
	2	"Personale insegnante. Varie": corrispondenza A.3.ag	1941-1942
	3	"Personale insegnante": corrispondenza A.3.ag	1942-1943
	4	"Rapporti informativi e fogli di qualifica maestri elementari": corrispondenza A.3.ag	1937-1944
	5	"Albo d'oro" degli insegnanti caduti, "Assegni di guerra" e "Insegnanti comandati": corrispondenza A.3.ag	1942-1944
142	1	"Pratica generale": corrispondenza D.2.ag	1951-1959
	2	"Relazioni per la promozione ad ordinario": corrispondenza D.2.ag	1951-1956
	3	"Professori di ruolo di altre province": corrispondenza D.2	1953-1955
	4	"Aumenti periodici di stipendio": corrispondenza D.2.ag	1950-1955
143	1	"Trasferimenti personale insegnante e non insegnante di ruolo nelle scuole medie": corrispondenza D.2.ag	1954-1956

Mazzo	Fasc.	Descrizione	Data
143	2	"Giuramento personale insegnante e non insegnante scuola media": corrispondenza D.2.ag	1952-1955
	3	"Assicurazioni sociali personale incaricato scuole medie": corrispondenza D.15.ag	1953-1956
144	1	"Professori incaricati e supplenti. Pratica generale e varie": corrispondenza C.11.ag	1955-1960
	2	"Ruolo Speciale Transitorio scuole statali. Pratica generale": corrispondenza C.18	1953-1956
145	1	Variazioni personale di ruolo in servizio La camicia originale presenta "Variazioni T.B.C."	1957-1958
146	1	"Circolari e disposizioni di massima": corrispondenza D.15	1954-1963
	2	"Sistemazione insegnanti non di ruolo statali": corrispondenza D.15.ag	1958-1960
	3	"Sistemazione insegnanti non di ruolo statali": corrispondenza D.15.ag	1959-1960
147	1	Nomina dei rappresentanti nel Consiglio delle Valli Chisone e Germanasca: corrispondenza D.2.ag	1961-1965
	2	"Pratica generale": corrispondenza D.2.ag	1960-1961
	3	"Pratica generale": corrispondenza D.2.ag	1954-1958
148	1	Variazioni personale di ruolo in servizio La camicia originale presenta la dicitura "Variazioni T.B.C.". Presenti n. 2 elenchi "Ordini di accreditamento" e elenco "Somma anticipata dalla Prefettura"	1958-1959
149	1	"Pratica generale": corrispondenza D.2.ag	1959
	2	"Pratica generale" e "Pratica passaporti": corrispondenza Presente "Albo periti agrari della provincia di Torino" del 1961 D.2.ag	1953-1961
150	1	"Personale di ruolo. Circolari ministeriali e posta ministeriale": corrispondenza C.2	1968-1969
151	1	"Stato giuridico ed economico insegnanti di ruolo (pratica generale)": corrispondenza B.4	1965-1975
	2	"Stato giuridico ed economico insegnanti di ruolo (pratica generale)": corrispondenza B.4	1971-1974
PROCESSO DI EPURAZIONE			
152	1	Commissione epurazione scolastica: schede personali degli insegnanti	1945

Mazzo	Fasc.	Descrizione	Data
153	1	Commissione epurazione scolastica: schede personali degli insegnanti Presenti quattro blocchetti di minute della Commissione e documentazione "Duplicati" e "Educazione fisica"	1945
154	1	Commissione epurazione scolastica: schede personali degli insegnanti	1945
155	1	Commissione epurazione scolastica: schede personali degli insegnanti	1945-1946
	2	"Schede insegnanti circondario Ivrea"	1945
	3	"Commissione epurazione scolastica. Comunicati e deliberazioni"	1945
CARTELLE PERSONALI			
156	1	Cartelle personali insegnanti e professori di ruolo: cognomi A, P e O 7 cartelle	
157	1	Cartelle personali insegnanti e professori di ruolo: cognomi A 19 cartelle	
158	1	Cartelle personali insegnanti e professori di ruolo: cognomi A 9 cartelle	
159	1	Cartelle personali insegnanti e professori di ruolo: cognomi A 4 cartelle	
160	1	Cartelle personali insegnanti e professori di ruolo: cognomi A-D 5 cartelle	
161	1	Cartelle personali insegnanti e professori di ruolo: cognomi A, G e S 4 cartelle	
162	1	Cartelle personali insegnanti e professori di ruolo: cognomi E, P, R e Z 4 cartelle	
163	1	Cartelle personali insegnanti e professori di ruolo: cognomi B, C e M 5 cartelle	
164	1	Cartelle personali insegnanti e professori di ruolo: cognomi A-Z 58 cartelle	
165	1	Cartelle personali insegnanti e professori di ruolo: cognomi B 4 cartelle	
166	1	Cartelle personali insegnanti e professori di ruolo: cognomi B 7 cartelle	
167	1	Cartelle personali insegnanti e professori di ruolo: cognomi B 6 cartelle	
168	1	Cartelle personali insegnanti e professori di ruolo: cognomi B 23 cartelle	
169	1	Cartelle personali insegnanti e professori di ruolo: cognomi B 5 cartelle	
170	1	Cartelle personali insegnanti e professori di ruolo: cognomi B 5 cartelle	
171	1	Cartelle personali insegnanti e professori di ruolo: cognomi B 12 cartelle	

Mazzo	Fasc.	Descrizione	Data
172	1	Cartelle personali insegnanti e professori di ruolo: cognomi B 13 cartelle	
173	1	Cartelle personali insegnanti e professori di ruolo: cognomi B 12 cartelle	
174	1	Cartelle personali insegnanti e professori di ruolo: cognomi B 10 cartelle	
175	1	Cartelle personali insegnanti e professori di ruolo: cognomi B, M, O, P e T 7 cartelle Presente registro "Insegnanti elementari trasferiti da questa ad altre province" del 1954-1955	
176	1	Cartelle personali insegnanti e professori di ruolo: cognomi C 6 cartelle	
177	1	Cartelle personali insegnanti e professori di ruolo: cognomi C 10 cartelle	
178	1	Cartelle personali insegnanti e professori di ruolo: cognomi C 12 cartelle	
179	1	Cartelle personali insegnanti e professori di ruolo: cognomi C 11 cartelle	
180	1	Cartelle personali insegnanti e professori di ruolo: cognomi C 7 cartelle	
181	1	Cartelle personali insegnanti e professori di ruolo: cognomi C 4 cartelle	
182	1	Cartelle personali insegnanti e professori di ruolo: cognomi C 14 cartelle	
183	1	Cartelle personali insegnanti e professori di ruolo: cognomi C 7 cartelle	
184	1	Cartelle personali insegnanti e professori di ruolo: cognome C 1 cartella	
185	1	Cartelle personali insegnanti e professori di ruolo: cognomi C 6 cartelle	
186	1	Cartelle personali insegnanti e professori di ruolo: cognomi D 13 cartelle	
187	1	Cartelle personali insegnanti e professori di ruolo: cognomi D e F 7 cartelle	
188	1	Cartelle personali insegnanti e professori di ruolo: cognomi D ed E 7 cartelle	
189	1	Cartelle personali insegnanti e professori di ruolo: cognomi D ed E 11 cartelle	
190	1	Cartelle personali insegnanti e professori di ruolo: cognomi F 11 cartelle	
191	1	Cartelle personali insegnanti e professori di ruolo: cognomi D e F 3 cartelle Presente documentazione "Professori non di ruolo incaricati" del 1959- 1963	

Mazzo	Fasc.	Descrizione	Data
192	1	Cartelle personali insegnanti e professori di ruolo: cognomi F e G 10 cartelle	
193	1	Cartelle personali insegnanti e professori di ruolo: cognomi F 12 cartelle	
194	1	Cartelle personali insegnanti e professori di ruolo: cognomi G, F, L, N, S e V 8 cartelle	
195	1	Cartelle personali insegnanti e professori di ruolo: cognomi G 10 cartelle	
196	1	Cartelle personali insegnanti e professori di ruolo: cognomi G 10 cartelle	
197	1	Cartelle personali insegnanti e professori di ruolo: cognomi G 14 cartelle	
198	1	Cartelle personali insegnanti e professori di ruolo: cognomi G 5 cartelle	
199	1	Cartelle personali insegnanti e professori di ruolo: cognomi G 17 cartelle	
200	1	Cartelle personali insegnanti e professori di ruolo: cognomi H-L 7 cartelle	
201	1	Cartelle personali insegnanti e professori di ruolo: cognomi I 4 cartelle	
202	1	Cartelle personali insegnanti e professori di ruolo: cognomi L 10 cartelle	
203	1	Cartelle personali insegnanti e professori di ruolo: cognomi M 16 cartelle	
204	1	Cartelle personali insegnanti e professori di ruolo: cognomi M 5 cartelle	
205	1	Cartelle personali insegnanti e professori di ruolo: cognomi M 8 cartelle	
206	1	Cartelle personali insegnanti e professori di ruolo: cognomi M e N 6 cartelle	
207	1	Cartelle personali insegnanti e professori di ruolo: cognomi G, L e M 25 cartelle	
208	1	Cartelle personali insegnanti e professori di ruolo: cognomi M 8 cartelle	
209	1	Cartelle personali insegnanti e professori di ruolo: cognomi M e N 12 cartelle	
210	1	Cartelle personali insegnanti e professori di ruolo: cognomi N e O 8 cartelle	
211	1	Cartelle personali insegnanti e professori di ruolo: cognomi P 13 cartelle	

Mazzo	Fasc.	Descrizione	Data
212	1	Cartelle personali insegnanti e professori di ruolo: cognomi P 14 cartelle	
213	1	Cartelle personali insegnanti e professori di ruolo: cognomi P 11 cartelle	
214	1	Cartelle personali insegnanti e professori di ruolo: cognomi P 7 cartelle	
215	1	Cartelle personali insegnanti e professori di ruolo: cognomi P 13 cartelle	
216	1	Cartelle personali insegnanti e professori di ruolo: cognomi P 5 cartelle	
217	1	Cartelle personali insegnanti e professori di ruolo: cognomi P, R e S 9 cartelle	
218	1	Cartelle personali insegnanti e professori di ruolo: cognomi Q e R 3 cartelle	
219	1	Cartelle personali insegnanti e professori di ruolo: cognomi R 9 cartelle	
220	1	Cartelle personali insegnanti e professori di ruolo: cognomi R 15 cartelle	
221	1	Cartelle personali insegnanti e professori di ruolo: cognomi R 12 cartelle	
222	1	Cartelle personali insegnanti e professori di ruolo: cognomi R e S 11 cartelle Presente cartella di Vittorina Segre, ved. Foà	
223	1	Cartelle personali insegnanti e professori di ruolo: cognomi S 9 cartelle	
224	1	Cartelle personali insegnanti e professori di ruolo: cognomi R e S 15 cartelle	
225	1	Cartelle personali insegnanti e professori di ruolo: cognomi S 9 cartelle	
226	1	Cartelle personali insegnanti e professori di ruolo: cognomi S 3 cartelle	
227	1	Cartelle personali insegnanti e professori di ruolo: cognomi S 3 cartelle	
228	1	Cartelle personali insegnanti e professori di ruolo: cognomi T e V 10 cartelle	
229	1	Cartelle personali insegnanti e professori di ruolo: cognomi T 6 cartelle	
230	1	Cartelle personali insegnanti e professori di ruolo: cognomi T 12 cartelle	
231	1	Cartelle personali insegnanti e professori di ruolo: cognomi T e U 11 cartelle	
232	1	Cartelle personali insegnanti e professori di ruolo: cognomi V 11 cartelle	

Mazzo	Fasc.	Descrizione	Data
233	1	Cartelle personali insegnanti e professori di ruolo: cognomi U e V 13 cartelle	
234	1	Cartelle personali insegnanti e professori di ruolo: cognomi V 8 cartelle	
235	1	Cartelle personali insegnanti e professori di ruolo: cognomi Z 5 cartelle	
236	1	Cartelle personali insegnanti e professori di ruolo: cognomi Z 6 cartelle	
237	1	Cartelle personali insegnanti elementari: cognomi A 4 cartelle	
238	1	Cartelle personali insegnanti elementari: cognomi A 4 cartelle	
239	1	Cartelle personali insegnanti elementari: cognomi A 4 cartelle	
240	1	Cartelle personali insegnanti elementari: cognomi A 3 cartelle	
241	1	Cartelle personali insegnanti elementari: cognomi A 6 cartelle	
242	1	Cartelle personali insegnanti elementari: cognomi A 6 cartelle	
243	1	Cartelle personali insegnanti elementari: cognomi A 3 cartelle	
244	1	Cartelle personali insegnanti elementari: cognomi A 4 cartelle	
245	1	Cartelle personali insegnanti elementari: cognomi B, D, R e S 4 cartelle	
246	1	Cartelle personali insegnanti elementari: cognomi A, C, P e R 4 cartelle	
247	1	Cartelle personali insegnanti elementari: cognomi B 5 cartelle	
248	1	Cartelle personali insegnanti elementari: cognomi B 3 cartelle	
249	1	Cartelle personali insegnanti elementari: cognomi B 3 cartelle	
250	1	Cartelle personali insegnanti elementari: cognomi B 4 cartelle	
251	1	Cartelle personali insegnanti elementari: cognomi B 3 cartelle	
252	1	Cartelle personali insegnanti elementari: cognomi B 4 cartelle	
253	1	Cartelle personali insegnanti elementari: cognomi B 4 cartelle	
254	1	Cartelle personali insegnanti elementari: cognomi B 5 cartelle	
255	1	Cartelle personali insegnanti elementari: cognomi B 3 cartelle	
256	1	Cartelle personali insegnanti elementari: cognomi B 5 cartelle	

Mazzo	Fasc.	Descrizione	Data
257	1	Cartelle personali insegnanti elementari: cognomi B 4 cartelle	
258	1	Cartelle personali insegnanti elementari: cognomi B 5 cartelle	
259	1	Cartelle personali insegnanti elementari: cognomi B 3 cartelle	
260	1	Cartelle personali insegnanti elementari: cognomi B 4 cartelle	
261	1	Cartelle personali insegnanti elementari: cognomi B 4 cartelle	
262	1	Cartelle personali insegnanti elementari: cognomi B 4 cartelle	
263	1	Cartelle personali insegnanti elementari: cognomi B 3 cartelle	
264	1	Cartelle personali insegnanti elementari: cognomi B 6 cartelle	
265	1	Cartelle personali insegnanti elementari: cognomi B 4 cartelle	
266	1	Cartelle personali insegnanti elementari: cognomi B 6 cartelle	
267	1	Cartelle personali insegnanti elementari: cognomi B 4 cartelle	
268	1	Cartelle personali insegnanti elementari: cognomi B 5 cartelle	
269	1	Cartelle personali insegnanti elementari: cognomi B 5 cartelle	
270	1	Cartelle personali insegnanti elementari: cognomi B 4 cartelle	
271	1	Cartelle personali insegnanti elementari: cognomi B 5 cartelle	
272	1	Cartelle personali insegnanti elementari: cognomi B 5 cartelle	
273	1	Cartelle personali insegnanti elementari: cognomi B 6 cartelle	
274	1	Cartelle personali insegnanti elementari: cognomi B 4 cartelle	
275	1	Cartelle personali insegnanti elementari: cognomi B 3 cartelle	
276	1	Cartelle personali insegnanti elementari: cognomi C 4 cartelle	
277	1	Cartelle personali insegnanti elementari: cognomi C 5 cartelle	
278	1	Cartelle personali insegnanti elementari: cognomi C 6 cartelle	
279	1	Cartelle personali insegnanti elementari: cognomi C 4 cartelle	
280	1	Cartelle personali insegnanti elementari: cognomi C 3 cartelle	

Mazzo	Fasc.	Descrizione	Data
281	1	Cartelle personali insegnanti elementari: cognomi C 3 cartelle	
282	1	Cartelle personali insegnanti elementari: cognomi C 4 cartelle	
283	1	Cartelle personali insegnanti elementari: cognomi C 3 cartelle	
284	1	Cartelle personali insegnanti elementari: cognomi C 3 cartelle	
285	1	Cartelle personali insegnanti elementari: cognomi C 5 cartelle	
286	1	Cartelle personali insegnanti elementari: cognomi C 5 cartelle	
287	1	Cartelle personali insegnanti elementari: cognomi C 5 cartelle	
288	1	Cartelle personali insegnanti elementari: cognomi C 3 cartelle	
289	1	Cartelle personali insegnanti elementari: cognomi C 4 cartelle	
290	1	Cartelle personali insegnanti elementari: cognomi C 3 cartelle	
291	1	Cartelle personali insegnanti elementari: cognomi C 5 cartelle	
292	1	Cartelle personali insegnanti elementari: cognomi C 5 cartelle	
293	1	Cartelle personali insegnanti elementari: cognomi C 4 cartelle	
294	1	Cartelle personali insegnanti elementari: cognomi C 4 cartelle	
295	1	Cartelle personali insegnanti elementari: cognomi C 4 cartelle	
296	1	Cartelle personali insegnanti elementari: cognomi C 4 cartelle	
297	1	Cartelle personali insegnanti elementari: cognomi C 4 cartelle	
298	1	Cartelle personali insegnanti elementari: cognomi C 3 cartelle	
299	1	Cartelle personali insegnanti elementari: cognomi C 6 cartelle	
300	1	Cartelle personali insegnanti elementari: cognomi C 3 cartelle	
301	1	Cartelle personali insegnanti elementari: cognomi C 3 cartelle	
302	1	Cartelle personali insegnanti elementari: cognomi D 3 cartelle	
303	1	Cartelle personali insegnanti elementari: cognomi D 2 cartelle	
304	1	Cartelle personali insegnanti elementari: cognomi D 4 cartelle Presenti cartelle di Elisa Debenedetti e di Adriana De Benedetti	

Mazzo	Fasc.	Descrizione	Data
305	1	Cartelle personali insegnanti elementari: cognomi D 3 cartelle	
306	1	Cartelle personali insegnanti elementari: cognomi D 5 cartelle	
307	1	Cartelle personali insegnanti elementari: cognomi D 2 cartelle	
308	1	Cartelle personali insegnanti elementari: cognomi D 4 cartelle	
309	1	Cartelle personali insegnanti elementari: cognomi D 3 cartelle	
310	1	Cartelle personali insegnanti elementari: cognomi D 3 cartelle	
311	1	Cartelle personali insegnanti elementari: cognomi D 5 cartelle	
312	1	Cartelle personali insegnanti elementari: cognomi D 3 cartelle	
313	1	Cartelle personali insegnanti elementari: cognomi E 4 cartelle	
314	1	Cartelle personali insegnanti elementari: cognomi E 4 cartelle	
315	1	Cartelle personali insegnanti elementari: cognomi F 3 cartelle	
316	1	Cartelle personali insegnanti elementari: cognomi F 3 cartelle	
317	1	Cartelle personali insegnanti elementari: cognomi F 4 cartelle	
318	1	Cartelle personali insegnanti elementari: cognomi F 4 cartelle	
319	1	Cartelle personali insegnanti elementari: cognomi F 5 cartelle	
320	1	Cartelle personali insegnanti elementari: cognomi F 7 cartelle	
321	1	Cartelle personali insegnanti elementari: cognomi F 4 cartelle	
322	1	Cartelle personali insegnanti elementari: cognomi F 2 cartelle	
323	1	Cartelle personali insegnanti elementari: cognomi F 4 cartelle	
324	1	Cartelle personali insegnanti elementari: cognomi F 3 cartelle	
325	1	Cartelle personali insegnanti elementari: cognomi F 3 cartelle	
326	1	Cartelle personali insegnanti elementari: cognomi F 4 cartelle	
327	1	Cartelle personali insegnanti elementari: cognomi F 4 cartelle	
328	1	Cartelle personali insegnanti elementari: cognomi F 3 cartelle	

Mazzo	Fasc.	Descrizione	Data
329	1	Cartelle personali insegnanti elementari: cognomi F-G 3 cartelle	
330	1	Cartelle personali insegnanti elementari: cognomi G 5 cartelle	
331	1	Cartelle personali insegnanti elementari: cognomi G 3 cartelle	
332	1	Cartelle personali insegnanti elementari: cognomi G 3 cartelle	
333	1	Cartelle personali insegnanti elementari: cognomi G 3 cartelle	
334	1	Cartelle personali insegnanti elementari: cognomi G 8 cartelle	
335	1	Cartelle personali insegnanti elementari: cognomi G 4 cartelle	
336	1	Cartelle personali insegnanti elementari: cognomi G 3 cartelle	
337	1	Cartelle personali insegnanti elementari: cognomi G 3 cartelle	
338	1	Cartelle personali insegnanti elementari: cognomi G 7 cartelle	
339	1	Cartelle personali insegnanti elementari: cognomi G 3 cartelle	
340	1	Cartelle personali insegnanti elementari: cognomi G 3 cartelle	
341	1	Cartelle personali insegnanti elementari: cognomi G 3 cartelle	
342	1	Cartelle personali insegnanti elementari: cognomi G 4 cartelle	
343	1	Cartelle personali insegnanti elementari: cognomi G 3 cartelle	
344	1	Cartelle personali insegnanti elementari: cognomi G 3 cartelle	
345	1	Cartelle personali insegnanti elementari: cognomi G 3 cartelle	
346	1	Cartelle personali insegnanti elementari: cognomi G 3 cartelle	
347	1	Cartelle personali insegnanti elementari: cognomi G 3 cartelle	
348	1	Cartelle personali insegnanti elementari: cognomi G 3 cartelle	
349	1	Cartelle personali insegnanti elementari: cognomi G 4 cartelle	
350	1	Cartelle personali insegnanti elementari: cognomi G 6 cartelle	
351	1	Cartelle personali insegnanti elementari: cognomi G 5 cartelle	
352	1	Cartelle personali insegnanti elementari: cognome G 1 cartella	

Mazzo	Fasc.	Descrizione	Data
353	1	Cartelle personali insegnanti elementari: cognomi G 5 cartelle	
354	1	Cartelle personali insegnanti elementari: cognomi I-J 3 cartelle	
355	1	Cartelle personali insegnanti elementari: cognomi I-J 4 cartelle	
356	1	Cartelle personali insegnanti elementari: cognomi L 6 cartelle	
357	1	Cartelle personali insegnanti elementari: cognomi L 5 cartelle	
358	1	Cartelle personali insegnanti elementari: cognomi L 5 cartelle	
359	1	Cartelle personali insegnanti elementari: cognomi L 3 cartelle	
360	1	Cartelle personali insegnanti elementari: cognomi L 3 cartelle	
361	1	Cartelle personali insegnanti elementari: cognomi M 3 cartelle	
362	1	Cartelle personali insegnanti elementari: cognomi M 3 cartelle	
363	1	Cartelle personali insegnanti elementari: cognomi M 3 cartelle	
364	1	Cartelle personali insegnanti elementari: cognomi M 3 cartelle	
365	1	Cartelle personali insegnanti elementari: cognomi M 3 cartelle	
366	1	Cartelle personali insegnanti elementari: cognomi M 3 cartelle	
367	1	Cartelle personali insegnanti elementari: cognomi M 4 cartelle	
368	1	Cartelle personali insegnanti elementari: cognomi M 4 cartelle	
369	1	Cartelle personali insegnanti elementari: cognomi M 4 cartelle	
370	1	Cartelle personali insegnanti elementari: cognomi M 4 cartelle	
371	1	Cartelle personali insegnanti elementari: cognomi M 3 cartelle	
372	1	Cartelle personali insegnanti elementari: cognomi M 5 cartelle	
373	1	Cartelle personali insegnanti elementari: cognomi M 7 cartelle	
374	1	Cartelle personali insegnanti elementari: cognomi M 2 cartelle	
375	1	Cartelle personali insegnanti elementari: cognomi M 3 cartelle	
376	1	Cartelle personali insegnanti elementari: cognomi M 4 cartelle	

Mazzo	Fasc.	Descrizione	Data
377	1	Cartelle personali insegnanti elementari: cognomi M 4 cartelle	
378	1	Cartelle personali insegnanti elementari: cognomi M 6 cartelle	
379	1	Cartelle personali insegnanti elementari: cognomi M 4 cartelle	
380	1	Cartelle personali insegnanti elementari: cognomi M 3 cartelle	
381	1	Cartelle personali insegnanti elementari: cognomi M 4 cartelle	
382	1	Cartelle personali insegnanti elementari: cognomi M 3 cartelle	
383	1	Cartelle personali insegnanti elementari: cognomi N-O 4 cartelle	
384	1	Cartelle personali insegnanti elementari: cognomi O 3 cartelle	
385	1	Cartelle personali insegnanti elementari: cognomi O 3 cartelle	
386	1	Cartelle personali insegnanti elementari: cognomi O 2 cartelle	
387	1	Cartelle personali insegnanti elementari: cognomi S 70 cartelle	
388	1	Cartelle personali insegnanti: cognomi B, C, G e P 6 cartelle	
REGISTRI PERSONALE			
389	1	"Registro del personale insegnante" Reg. III nn. 401-600	
	2	"Registro del personale insegnante" Reg. VII nn. 1201-1400	
390	1	"Registro del personale insegnante" Reg. IX nn. 1601-1800	
	2	"Registro del personale insegnante" Reg. XI nn. 2000-2200	
391	1	"Registro del personale insegnante di ruolo" della circostrizione scolastica di Ivrea: cognomi A-P	
	2	"Registro del personale insegnante di ruolo" della circostrizione scolastica di Ivrea: cognomi P-Z	
CORRISPONDENZA PERSONALE INSEGNANTE E NON INSEGNANTE			
392	1	"Personale di ruolo del Provveditorato. Pratica generale": corrispondenza A.2.a	1947-1957
	2	"Personale non di ruolo del Provveditorato": corrispondenza A.2.ag	1952-1955
393	1	"Personale del Provveditorato. Pratica generale": corrispondenza A.2.a	1957-1963

Mazzo	Fasc.	Descrizione	Data
393	2	"Personale del Provveditorato. Pratica generale": corrispondenza A.2.a	1959-1966
394	1	"Premio presenza ispettori scolastici e direttori didattici - maestri": corrispondenza B.2	1945-1955
	2	"Ispettori": corrispondenza B.2.ag	1950-1970
	3	"Note di qualifica personale ispettivo e direttivo": corrispondenza B.2	1950-1969
	4	"Ispettori scolastici. Varie": corrispondenza B.2.ag	1948-1961
	5	"Ispezioni presso circoli didattici": corrispondenza B.2.ag	1957
	6	"Indennità di studio, di carica e lavoro straordinario ispettori e direttori didattici": corrispondenza B.2.ag	1949-1958
395	1	"Personale di ruolo. Pratica generale circolari e disposizioni": corrispondenza C.2	1964-1965
396	1	Qualifiche insegnanti: corrispondenza Presenti elenchi insegnanti B.4	1925-1963
397	1	"Circolari e disposizioni di massima" e "Personale scuole medie. Varie": corrispondenza C.2.ag	1951-1960
	2	"Pratica generale personale di ruolo. Circolari e disposizioni": corrispondenza Presente "Ruolo di anzianità del personale non insegnante degli istituti e scuole di istruzione tecnica" del 1966 C.2	1966-1973
398	1	"Pratica generale": corrispondenza D.2.ag	1961-1964
	2	"Personale di ruolo. Pratica generale. Circolari e disposizioni": corrispondenza Presente "Ruolo di anzianità al 1° ottobre 1962 del personale direttivo, insegnante e insegnante tecnico-pratico degli istituti tecnici industriali e delle scuole tecniche industriali" del 1963 C.2	1962-1964
399	1	"Personale di ruolo. Pratica generale. Circolari e disposizioni": corrispondenza C.2	1963-1964
400	1	"Professori fuori ruolo": corrispondenza Cognomi A D.15	1948-1958
	2	"Professori fuori ruolo": corrispondenza Cognomi D D.15	1954-1958
	3	"Professori fuori ruolo": corrispondenza Cognomi F D.15	1953-1958

Mazzo	Fasc.	Descrizione	Data
401	1	"Personale subalterno": corrispondenza Comuni della provincia di Torino: A-I C.4-5	1968-1970
402	1	"Insegnanti non di ruolo provenienti da altre province": corrispondenza Cognomi A-M	1965-1968
	2	"Insegnanti non di ruolo provenienti da altre province": corrispondenza Cognomi N-Z	1961-1968
403	1	"Insegnanti non di ruolo provenienti da altre province": corrispondenza Cognomi A-Z B.8	1968-1970
	2	"Insegnanti non di ruolo provenienti da altre province": corrispondenza Cognomi C-R B.8	1959-1966
404	1	"Professori fuori ruolo": corrispondenza Cognomi B D.15	1953-1956
405	1	"Professori fuori ruolo": corrispondenza Cognomi B D.15	1951-1981
	2	"Professori fuori ruolo": corrispondenza Cognomi C D.15	1951-1958
406	1	"Professori fuori ruolo": corrispondenza Cognomi C D.15	1953-1956
	2	"Professori fuori ruolo": corrispondenza Cognomi C	1953-1956
	3	"Professori fuori ruolo": corrispondenza Cognomi F D.15	1953-1956
	4	"Professori fuori ruolo": corrispondenza Cognomi G D.15	1952-1958
407	1	"Professori fuori ruolo": corrispondenza Cognomi G D.15	1951-1959
	2	"Professori fuori ruolo": corrispondenza Cognomi H-I D.15	1950-1958
	3	"Professori fuori ruolo": corrispondenza Cognomi L D.15	1953-1958
	4	"Professori fuori ruolo": corrispondenza Cognomi M D.15	1937-1958

Mazzo	Fasc.	Descrizione	Data
408	1	"Professori fuori ruolo": corrispondenza Cognomi M D.15	1953-1956
	2	"Professori fuori ruolo": corrispondenza Cognomi P D.15	1953-1956
	3	"Professori fuori ruolo": corrispondenza Cognomi R D.15	1953-1957
	4	"Professori fuori ruolo": corrispondenza Cognomi T D.15	1952-1957
409	1	Professori fuori ruolo: corrispondenza Cognomi P D.15	1951-1959
	2	"Professori non di ruolo. Incaricati": corrispondenza Cognomi P-Q D.15	1959-1963
410	1	"Professori fuori ruolo": corrispondenza Cognomi N D.15	1950-1958
	2	"Professori fuori ruolo": corrispondenza Cognomi O D.15	1953-1958
	3	"Professori fuori ruolo": corrispondenza Cognomi Q D.15	1951-1958
	4	"Professori incaricati e supplenti": corrispondenza Cognomi R C.4	1951-1958
411	1	"Professori fuori ruolo": corrispondenza Cognomi S D.15	1951-1956
	2	"Professori fuori ruolo": corrispondenza Cognomi V D.15	1952-1959
	3	"Professori fuori ruolo": corrispondenza Cognomi Z D.15	1951-1958
412	1	"Situazione professori non di ruolo. Stabili e non stabili": corrispondenza	1960
	2	"Situazione professori non di ruolo. Stabili e non stabili": corrispondenza D.15.ag	1960-1961
413	1	"Professori non di ruolo. Professori incaricati": corrispondenza Cognomi A-B D.15	1959-1963

Mazzo	Fasc.	Descrizione	Data
413	2	"Professori non di ruolo. Professori incaricati": corrispondenza Cognomi C D.15	1959-1964
414	1	"Professori non di ruolo. Professori incaricati": corrispondenza Cognomi D-E D.15	1959-1963
	2	"Professori non di ruolo. Professori incaricati": corrispondenza Cognomi G-I D.15	1959-1964
415	1	"Professori incaricati": corrispondenza Cognomi L-M D.15	1959-1963
416	1	"Professori incaricati": corrispondenza Cognomi R C.4	1959-1963
	2	"Professori incaricati": corrispondenza Cognomi S-U C.4	1959-1963
	3	"Professori incaricati": corrispondenza Cognomi V-Z C.4	1959-1963
417	1	"Insegnanti tecnico pratici non di ruolo. Pratica generale": corrispondenza C.5	1968-1974
	2	"Insegnanti tecnico-pratici. Pratica generale e nomina supplenti": corrispondenza C.5	1964-1967
	3	"Insegnanti tecnico-pratici": corrispondenza C.5	1963-1964
418	1	Stato di servizio docenti: corrispondenza Cognomi A-D	1975-1979
419	1	Stato di servizio docenti: corrispondenza Cognomi C-L	1973-1980
420	1	Stato di servizio docenti: corrispondenza Cognomi M-Z	1975-1980
421	1	Insegnanti elementari: corrispondenza	1942-1964
422	1	"Personale insegnante circolari e disposizioni di massima": corrispondenza B.4	1957-1963
	2	"Riassunzione in ruolo insegnanti elementari. Pratica generale": corrispondenza B.4	1946-1957
	3	"Maestri licenziati o interdetti": corrispondenza B.4	1949-1977
	4	"Verbali di promessa solenne e giuramento": corrispondenza B.4	1958-1970

Mazzo	Fasc.	Descrizione	Data
423	1	"Insegnanti elementari di ruolo. Pratica generale": corrispondenza B.4	1950-1958
	2	"Insegnanti elementari di ruolo. Pratica generale": corrispondenza B.4	1963-1967
424	1	"Maestri non di ruolo. Pratica generale": corrispondenza B.8	1959-1964
	2	"Ordinanza per il conferimento incarichi provvisori. Scuole elementari e pratica generale": corrispondenza B.8	1951-1957
	3	"Maestri non di ruolo. Pratica generale": corrispondenza B.8	1963
425	1	"Insegnanti elementari non di ruolo. Pratica generale": corrispondenza B.8	1965
	2	"Insegnanti elementari non di ruolo. Pratica generale": corrispondenza B.8	1949-1964
426	1	"Stato giuridico ed economico insegnanti elementari di ruolo": corrispondenza B.4	1963-1964
	2	"Insegnanti elementari di ruolo. Pratica generale": corrispondenza B.4	1964-1966
427	1	"Pratiche non protocollate": corrispondenza B.8	1964-1971
428	1	"Insegnanti elementari non di ruolo. Pratica generale": corrispondenza B.8	1967
	2	"Insegnanti elementari non di ruolo. Pratica generale": corrispondenza B.8	1966-1975
429	1	"Insegnanti elementari di ruolo. Pratica generale": corrispondenza B.4	1956-1973
430	1	"Personale di segreteria": corrispondenza C.4	1958-1963
	2	"Personale non insegnante, non di ruolo (segretari e bidelli, insegnanti tecnico pratici)": corrispondenza C.5	1959-1962
	3	"Personale di segreteria": corrispondenza D.15.ats	1958-1959
	4	"Personale di segreteria": corrispondenza D.15.ats	1957-1958
431	1	"Personale di segreteria": corrispondenza C.4-C.5	1963-1964
	2	"Personale di segreteria. Pratica generale istituti e scuole di Torino": corrispondenza C.4-C.5	1966

Mazzo	Fasc.	Descrizione	Data
432	1	"Personale di segreteria Torino e provincia": corrispondenza C.4-C.5	1965-1966
433	1	"Personale di segreteria istituti e scuole della provincia": corrispondenza C.4-C.5	1965-1966
	2	"Personale di segreteria provincia": corrispondenza C.4-C.5	1967
434	1	"Personale di segreteria Torino": corrispondenza C.4-C.5	1967
435	1	"Personale di segreteria Torino": corrispondenza Scuole A-M C.4-5	1965-1970
436	1	"Personale di segreteria Torino": corrispondenza Scuole N-Z C.4-5	1968-1970
437	1	"Personale di segreteria provincia": corrispondenza C.4-5	1968-1970
438	1	"Personale non insegnante non di ruolo. Pratica generale": corrispondenza C.5	1963-1965
	2	"Personale non insegnante e istituto tecnico pratico. Pratica generale" C.5	1963-1965
439	1	"Pratica generale personale non insegnante Torino e provincia": corrispondenza C.5	1965-1967
	2	"Pratica generale personale non insegnante": corrispondenza C.5	1967-1968
440	1	"Personale non insegnante. Pratica generale": corrispondenza C.4-5	1968-1970
441	1	"Personale subalterno": corrispondenza D.15.ats	1957-1959
	2	"Personale subalterno": corrispondenza D.15.ats	1959-1963
442	1	"Personale subalterno Torino e provincia": corrispondenza C.4-C.5	1963-1964
443	1	"Personale subalterno Torino e provincia": corrispondenza C.4-C.5	1964
444	1	"Personale subalterno. Provincia": corrispondenza Comuni L-Z C.4-5	1968-1969
445	1	"Personale di servizio": corrispondenza D.15.ats	1949-1951
	2	"Personale incaricato subalterno. Varie": corrispondenza D.15.ats	1951-1955
	3	"Personale incaricato tecnico incaricato. Varie": corrispondenza D.15.ats	1953-1955

Mazzo	Fasc.	Descrizione	Data
445	4	"Personale applicato di segreteria. Varie": corrispondenza D.15.ats	1953-1955
	5	"Personale incaricato amministrativo tecnico subalterno": corrispondenza D.15.ats	1950-1958
NOTE DI QUALIFICA			
446	1	Note di qualifica direttori didattici e ispettori scolastici	1915-1953
447	1	Note di qualifica direttori didattici e ispettori scolastici	1912-1951
448	1	"Note di qualifica dei capi d'istituto"	1932-1976
449	1	"Note di qualifica dei capi d'istituto"	1933-1976
450	1	"Note di qualifica dei professori di ruolo"	1924-1970
451	1	"Note di qualifica dei professori di ruolo"	1925-1970
452	1	"Note di qualifica dei professori di ruolo"	1935-1975
453	1	"Note di qualifica dei professori di ruolo"	1925-1970
454	1	"Note di qualifica dei professori di ruolo"	1938-1974
INCARICHI			
455	1	"Incarichi provvisori scuole medie pratica generale": corrispondenza D.15.ag	1953-1956
	2	"Accettazione incarichi professori educazione fisica": corrispondenza D.15	1955
	3	"Elenchi incarichi": corrispondenza Presenti elenchi nomine e professori incaricati D.15.ag	[1953-1954]
	4	"Insegnanti non di ruolo richiesta di dati": corrispondenza D.15.ag	1953-1954
	5	"Segnalazioni divieto incarico": corrispondenza D.15.ag	1945-1955
	6	"Dati concernenti insegnanti idonei": corrispondenza D.15.ag	1955
	7	"Domande per restituzioni documenti incaricate materie professionali": corrispondenza D.15.ag	1953-1956
PROSPETTI DEL PERSONALE			
456	1	"Prospetti personale direttivo ed insegnante": corrispondenza D.20.ag	1956-1966
	2	"Personale direttivo e insegnante Torino e provincia": corrispondenza Scuole non statali C.20	1964-1965
457	1	"Prospetti personale direttivo e insegnante": corrispondenza Scuole non statali C.20	1964-1965
TRASFERIMENTI			
458	1	"Trasferimenti": corrispondenza	1942
	2	"Trasferimenti per insegnanti elementari": corrispondenza	1942

Mazzo	Fasc.	Descrizione	Data
458	3	"Domande di assegnazione provvisoria di sede": corrispondenza	1942
	4	"Trasferimenti esigenze Gioventù Italiana del Littorio": corrispondenza	1942
	5	"Trasferimenti personale insegnante": corrispondenza	1942
	6	"Trasferimenti di altre province": corrispondenza	1942
459	1	"Professori trasferiti in altre province": corrispondenza D.2.ag	1943-1954
	2	"Trasferimenti professori": corrispondenza	1951-1953
	3	"Trasferimento insegnanti medie": corrispondenza D.2.ag	1950
	4	"Elenchi professori trasferiti riguardanti la nostra provincia": corrispondenza	1936-1953
	5	"Trasferimenti" Presenti "Bollettino Ufficiale", "Il Giornale della Scuola Media", "Notiziario della Scuola", "Notiziario della Scuola e della Cultura" e circolari ministeriali	1950-1954
460	1	"Professori comandati pratica generale": corrispondenza C.3	1946-1956
	2	"Trasferimenti e assegnazioni provvisorie": corrispondenza C.3.a-b	1963-1969
461	1	"Insegnanti non di ruolo. Trasmissione documenti dalle direzioni didattiche": corrispondenza A.3-2	1950-1959
	2	"Personale insegnante pratica generale": corrispondenza A.3.ag	1950-1952
	3	"Trasmissioni fascicoli insegnanti trasferiti": corrispondenza A.3-1.ag	1951-1953
	4	"Trasferimenti insegnanti elementari pratica generale": corrispondenza A.3-1.ag	1950-1951
	5	"Congedi": corrispondenza	1953
462	1	"Trasferimenti": corrispondenza D.2.ag	1959-1962
	2	"Trasferimenti": corrispondenza D.2.ag	1956-1958
	3	"Comandi e assegnazioni provvisorie": corrispondenza C.3.b	1956-1962
463	1	"Trasferimenti": corrispondenza B.2-d.ag	1960-1969
	2	"Trasferimenti circolari e disposizioni di massima": corrispondenza B.5.ag	1957-1966
464	1	"Rubrica trasferimenti professori" Cognomi A-Z	1959-1960

Mazzo	Fasc.	Descrizione	Data
STATISTICA			
465	1	"Statistica dell'istruzione media, classica, scientifica e magistrale statale" A.23	1956-1957
466	1	"Statistica dell'istruzione media, classica, scientifica e magistrale statale" A.23	1958-1960
467	1	"Statistica"	1969
468	1	"Statistiche" A.21	1968-1969
TRASFERTE			
469	1	Trasferte e missioni: corrispondenza	1919-1974
CERTIFICATI D'IDENTITÀ			
470	1	Certificati di identità ad uso concorso Certificati corredati di fotografia	1950-1952
471	1	Certificati di identità ad uso concorso Certificati corredati di fotografia	1954
MISCELLANEA			
472	1	"Torino incarico della direzione delle scuole municipali serali, festive ed estive, materne e sussidiate": corrispondenza A.3/c	1936-1946
	2	"Torino nomina di ispettori municipali nelle scuole elementari": corrispondenza A.3/c	1928-1952
	3	"Concessioni ferroviarie": circolari	1953-1958
	4	"Concessioni ferroviarie": circolari	1959-1975
	5	"Posti di missione presso gli istituti di magistero": corrispondenza B.37.b	1947-1969
473	1	"Conferimento incarichi provvisori": corrispondenza A.3.2ag	1944-1945
	2	Supplenti, relazioni degli insegnanti e Carta della scuola: corrispondenza Presenti bollettini "Ruolo di anzianità" del 1939 e "L'arredamento scolastico" del 1949	1939-1949
	3	"Corso provinciale informativo" di educazione fisica: corrispondenza Presenti n. 3 "Registro giornaliero"	1952
	4	"Concorsi a cattedre di scuole medie": corrispondenza C.10.ag	1951-1958
	5	"Visite medico-fiscali": corrispondenza C.10	1957-1958
	6	"Soprannumerari scuole medie superiori": corrispondenza	1977
474	1	"Immissione in ruolo materie letterarie ed educazione artistica": corrispondenza C.2	1968-1969
	2	"Immissione in ruolo lingua inglese": corrispondenza C.2	1968-1969

Mazzo	Fasc.	Descrizione	Data
474	3	Immissione in ruolo "educazione fisica": corrispondenza C.2	1968
	4	"Immissione in ruolo matematica e osservazioni scientifiche": corrispondenza C.2	1968-1969
	5	"Immissione in ruolo lingua francese": corrispondenza C.2	1967-1968
	6	"Assegnazione provvisoria" Cognomi A-B B.6	1965-1975
475	1	"Incarichi di direzione e supplenze": corrispondenza	1960-1961
	2	"Trasmissioni fascicoli direttori incaricati": corrispondenza	1965-1966
	3	"Incarichi decorsi annui": corrispondenza D.15	1950-1951
	4	"Insegnanti di Ruolo Speciale Transitorio": corrispondenza Presenti "Gazzetta Ufficiale" del 1948 e graduatorie "Ruolo di anzianità" del 1953-1954	1948-1954
	5	"Ruolo Speciale Transitorio": corrispondenza Presenti n. 2 "Bollettino Ufficiale" Ministero Pubblica Istruzione del 1948 e graduatoria "Ruolo di anzianità" del 1954	1948-1954
	6	Richieste, nomine e accettazione incarichi: corrispondenza	1953-1955
476	1	"Servizio nelle colonie": corrispondenza A.2-3.ag	1958-1962
	2	"Visite fiscali": corrispondenza D.6	1951-1955
	3	"Rapporti informativi e note di qualifica": corrispondenza	1978
	4	"Certificati di sfollamento": corrispondenza Cognomi A-Z	1943

UFFICIO EDILIZIA SCOLASTICA

Nei mazzi 489-538 si conservano 552 fascicoli di edifici scolastici, all'interno dei quali risulta numerosa la documentazione tecnico-progettuale allegata: planimetrie, piante, sezioni e prospetti degli edifici, relazioni progettuali e, in alcuni casi, fotografie.

CORRISPONDENZA

477	1	"Propaganda igienico-sanitaria. Fornitura armadietti di pronto soccorso (C.R.I.)": corrispondenza C.41	1964-1966
	2	"Pionieri della fraternità": corrispondenza C.41	1948-1963
	3	"Contributi dello Stato per l'edilizia scolastica": corrispondenza C.44	1960-1962
478	1	"Provveditorato disposizioni generali": corrispondenza A.3.a	1964-1975
	2	"Gestione riscaldamento locali": corrispondenza A.3.b	1949-1978
	3	"Convenzione tra il comune e il Ministero": corrispondenza A.3.a	1933-1965

Mazzo	Fasc.	Descrizione	Data
478	4	"Provveditorato disposizioni generali. Nuovo titolare per l'archivio dei provveditorati, ispettorati scolastici e direzioni didattiche": corrispondenza A.3.a	1962-1978
	5	"Lavori per l'ufficio" Presente preventivo apparecchio telefonico STIPEL del 1941 B.2	1940-1948
	6	"Mobili arredamento inventario (Uffici del Regio Provveditorato)" B.2	1938-1948
479	1	"Edifici scolastici pratica generale delle scuole di Torino": corrispondenza A.25.b	1937-1970
480	1	"Edilizia scolastica. Pratica generale": corrispondenza A.23.b	1954-1959
481	1	"Edilizia scolastica. Pratica generale": corrispondenza A.23.b	1960-1964
482	1	"Edilizia scolastica. Pratica generale": corrispondenza D.30.ag	1945-1956
	2	"Edilizia scolastica. Disposizioni generali": corrispondenza Presenti progetti A.25	1967-1968
483	1	Circolari, "Domande per l'edilizia" e statistica condizioni edilizia scolastica Presenti "Vade Mecum per l'applicazione della legge 9 agosto 1954" del 1955 e "L'Edilizia Scolastica" del 1956	1949-1956
484	1	Statistica condizioni edilizia scolastica	1955
485	1	Statistica condizioni edilizia scolastica	1955
486	1	"Provveditorato regionale alle opere pubbliche. Comitato tecnico amministrativo": corrispondenza A.25.b	1958-1962
487	1	"Edilizia scolastica. Disposizioni generali": corrispondenza Presenti progetti e relazioni A.25.b	1965-1968
488	1	"Edilizia scolastica. Disposizioni generali": corrispondenza A.23.b	1968-1970
EDIFICI SCOLASTICI PER COMUNE			
489	1	Edifici scolastici: Agliè B.11	1931-1976
	2	Edifici scolastici: Airasca B.11	1927-1966
	3	Edifici scolastici: Ala di Stura B.11	1911-1953
	4	Edifici scolastici: Albiano di Ivrea B.11	1957-1972
	5	Edifici scolastici: Settimo Rottaro B.11	1930-1972
	6	Edifici scolastici: Settimo Vittone B.11	1953-1972

Mazzo	Fasc.	Descrizione	Data
489	7	Edifici scolastici: Sparone B.11	1937-1973
490	1	Edifici scolastici: Alice Superiore B.11	1930-1970
	2	Edifici scolastici: Almese B.11	1930-1970
	3	Edifici scolastici: Alpette B.11	1937-1974
	4	Edifici scolastici: Alpignano B.11	1932-1978
	5	Edifici scolastici: Andezeno B.11	1927-1978
491	1	Edifici scolastici: Borgofranco d'Ivrea Frazione Baio Dora B.11	1919-1971
	2	Edifici scolastici: Borgofranco d'Ivrea B.11	1926-1974
	3	Edifici scolastici: Borgone B.11	1928-1966
	4	Edifici scolastici: Borgomasino B.11	1926-1972
	5	Edifici scolastici: Bosconero B.11	1953-1974
	6	Edifici scolastici: Bosconero Scuola materna B.11	1926-1931
492	1	Edifici scolastici: Andrate B.11	1919-1970
	2	Edifici scolastici: Angrogna B.11	1919-1972
	3	Edifici scolastici: Arignano Scuola materna B.11	1931-1963
	4	Edifici scolastici: Arignano B.11	1937-1968
	5	Edifici scolastici: Avigliana B.11	1926-1973
	6	Edifici scolastici: Avigliana Frazioni Drubiaglio e Grangia B.11	1929-1971
	7	Edifici scolastici: Avigliana Frazione Bertassi Presenti progetto e relazioni B.11	1938-1942
	8	Edifici scolastici: Azeglio B.11	1938-1974
493	1	Edifici scolastici: Bairo Canavese A.25.a	1938-1972

Mazzo	Fasc.	Descrizione	Data
493	2	Edifici scolastici: Balangero B.11	1934-1972
	3	Edifici scolastici: Baldissero Torinese B.11	1926-1972
	4	Edifici scolastici: Baldissero Canavese B.11	1956-1972
	5	Edifici scolastici: Balme B.11	1914-1960
	6	Edifici scolastici: Bussoleno B.11	1927-1972
	7	Edifici scolastici: Buttigliera Alta B.11	1940-1973
	8	Edifici scolastici: Buttigliera Alta Asilo infantile Presenti n. 2 fotografie del 1931 B.11	1931-1972
494	1	Edifici scolastici: Banchette B.11	1937-1971
	2	Edifici scolastici: Barbania B.11	1935-1967
	3	Edifici scolastici: Bardonecchia B.11	1925-1969
	4	Edifici scolastici: Bardonecchia Frazione Rochemolles B.11	1917-1967
	5	Edifici scolastici: Barone Canavese B.11	1933-1965
	6	Edifici scolastici: Beinasco B.11	1917-1972
	7	Edifici scolastici: Beinasco Frazione Borgaretto B.11	1949-1967
495	1	Edifici scolastici: Bibiana Presenti planimetrie B.11	1929-1978
	2	Edifici scolastici: Bobbio Pellice B.11	1936-1970
	3	Edifici scolastici: Bollengo Presenti piante e relazioni B.11	1916-1973
	4	Edifici scolastici: Borgaro Torinese B.11	1952-1966
	5	Edifici scolastici: Borgiallo Presenti progetto e relazioni B.11	1960-1968
	6	Edifici scolastici: Rivarolo Canavese Frazione S. Anna B.11	1950-1951

Mazzo	Fasc.	Descrizione	Data
495	7	Edifici scolastici: Rivarolo Canavese Frazione Pasquaro B.11	1951
	8	Edifici scolastici: Rivarossa B.11	1928-1960
	9	Edifici scolastici: Rivoli B.11	1933-1974
	10	Edifici scolastici: Rivoli Frazione Cascine Vica B.11	1927-1974
	11	Edifici scolastici: Rivoli Frazione Bruere B.11	1941-1968
	12	Edifici scolastici: Rivoli Palestra ginnastica B.11	1930
	13	Edifici scolastici: Robassomero B.11	1950-1954
	14	Edifici scolastici: Rocca Canavese B.11	1934-1971
	15	Edifici scolastici: Rocca Canavese Scuola materna B.11	1938-1955
	16	Edifici scolastici: Roletto B.11	1958-1966
	17	Edifici scolastici: Romano Canavese B.11	1929-1972
496	1	Edifici scolastici: Brandizzo B.11	1931-1973
	2	Edifici scolastici: Bricherasio B.11	1932-1965
	3	Edifici scolastici: Brosso Canavese B.11	1954-1968
	4	Edifici scolastici: Brosso Canavese Scuola materna B.11	1925-1930
	5	Edifici scolastici: Brozolo B.11	1947-1960
	6	Edifici scolastici: Candiolo B.11	1913-1970
	7	Edifici scolastici: Canischio B.11	1953-1972
	8	Edifici scolastici: Cantalupa Presente pianta A.25.a	1923-1974
	9	Edifici scolastici: Cantoira B.11	1925-1960

Mazzo	Fasc.	Descrizione	Data
496	10	Edifici scolastici: Caprie B.11	1928-1972
	11	Edifici scolastici: Caprie Scuola materna B.11	1934
	12	Edifici scolastici: Caprie Frazione Novaretto B.11	1955-1973
	13	Edifici scolastici: Caprie Frazione Campambiardo B.11	1952
497	1	Edifici scolastici: Bruino B.11	1919-1972
	2	Edifici scolastici: Brusasco Presenti planimetrie B.11	1923-1966
	3	Edifici scolastici: Bruzolo B.11	1940-1960
	4	Edifici scolastici: Buriasco B.11	1927-1972
	5	Edifici scolastici: Burolo B.11	1949-1972
	6	Edifici scolastici: Busano Presenti piante B.11	1930-1960
498	1	Edifici scolastici: Caravino B.11	1930-1972
	2	Edifici scolastici: Carema B.11	1933-1974
	3	Edifici scolastici: Carignano B.11	1953-1960
	4	Edifici scolastici: Carignano Frazione Valinotto B.11	1926-1934
	5	Edifici scolastici: Carignano Frazione Brassi B.11	1949-1951
	6	Edifici scolastici: Carignano Frazione Gorra B.11	1925-1958
	7	Edifici scolastici: Carmagnola B.11	1915-1974
	8	Edifici scolastici: Carmagnola Frazione Borgo S. Giovanni B.11	1931-1957
	9	Edifici scolastici: Carmagnola Frazione Cavalleri Fumeri B.11	1914-1929

Mazzo	Fasc.	Descrizione	Data
498	10	Edifici scolastici: Carmagnola Frazione S. Bernardo e Salsasio B.11	1934-1954
	11	Edifici scolastici: Carmagnola Frazione S. Bernardo B.11	1935-1936
	12	Edifici scolastici: Carmagnola Frazione Pochettino B.11	1925-1938
	13	Edifici scolastici: Carmagnola Frazione Tuninetti B.11	1938
	14	Edifici scolastici: Carmagnola Frazione Casanova B.11	1953
	15	Edifici scolastici: Carmagnola Frazione Vallongo B.11	1921
	16	Edifici scolastici: Carmagnola Frazione Tetti Grandi Presenti progetti B.11	1950-1964
	17	Edifici scolastici: Casalborgone B.11	1927-1972
499	1	Edifici scolastici: Cascinette Presente progetto B.11	1936-1963
	2	Edifici scolastici: Caselette Scuola materna B.11	1928-1956
	3	Edifici scolastici: Caselette B.11	1950-1977
	4	Edifici scolastici: Caselle Torinese B.11	1925-1974
	5	Edifici scolastici: Caselle Torinese Frazione Mappano B.11	1938-1974
	6	Edifici scolastici: Castagneto Po B.11	1953-1976
	7	Edifici scolastici: Castagnole Piemonte B.11	1935-1972
	8	Edifici scolastici: La Cassa B.11	1919-1968
	9	Edifici scolastici: La Loggia B.11	1937-1973
	10	Edifici scolastici: Lanzo Torinese B.11	1930-1972
	11	Edifici scolastici: Lauriano B.11	1928-1971

Mazzo	Fasc.	Descrizione	Data
499	12	Edifici scolastici: Lauriano Po B.11	1909-1919
500	1	Edifici scolastici: Castellamonte B.11	1931-1973
	2	Edifici scolastici: Castellamonte Frazione Campo Presenti progetti, planimetrie e relazioni B.11	1925-1929
	3	Edifici scolastici: Castellamonte Frazione S. Giovanni B.11	1930-1970
	4	Edifici scolastici: Castellamonte Frazione Muriaglio B.11	1916-1960
	5	Edifici scolastici: Castellamonte Frazione Baldissero e Spineto B.11	1926-1932
	6	Edifici scolastici: Castelnuovo Nigra B.11	1932-1972
	7	Edifici scolastici: Castelnuovo Nigra Frazione Villa B.11	1927-1970
	8	Edifici scolastici: Castiglione Torinese Presente planimetria B.11	1923-1974
	9	Edifici scolastici: Cavagnolo B.11	1957-1959
501	1	Edifici scolastici: Cavour B.11	1930-1974
	2	Edifici scolastici: Cavour Frazione Cappella Nuova B.11	1937-1958
	3	Edifici scolastici: Cavour Frazione Gemerello Presente pianta B.11	1948-1972
	4	Edifici scolastici: Cavour Frazione Cappella del Bosco B.11	1916-1968
	5	Edifici scolastici: Cavour Frazione S. Agostino B.11	1937-1950
	6	Edifici scolastici: Cavour Frazione Zucchea B.11	1956-1959
	7	Edifici scolastici: Cercenasco B.11	1932-1953
	8	Edifici scolastici: Ceres B.11	1957-1974

Mazzo	Fasc.	Descrizione	Data
501	9	Edifici scolastici: Ceres Frazione Fè B.11	1927-1972
	10	Edifici scolastici: Ceres Frazione Bracchiello Presenti pianta e "Bilancio di previsione" del 1932 B.11	1917-1958
	11	Edifici scolastici: Ceresole Reale Presente pianta B.11	1955-1968
502	1	Edifici scolastici: Chiesanuova B.11	1962-1975
	2	Edifici scolastici: Chiomonte B.11	1955-1961
	3	Edifici scolastici: Chiomonte Frazione Ramats B.11	1926-1960
	4	Edifici scolastici: Chiusa S. Michele Presente progetto B.11	1928-1972
	5	Edifici scolastici: Chivasso B.11	1915-1974
	6	Edifici scolastici: Chivasso Frazioni B.11	1924-1972
	7	Edifici scolastici: Ciconio B.11	1955-1972
503	1	Edifici scolastici: Cintano B.11	1928-1972
	2	Edifici scolastici: Cinzano B.11	1950-1969
	3	Edifici scolastici: Ciriè B.11	1918-1974
	4	Edifici scolastici: Ciriè Scuola materna B.11	1937-1939
	5	Edifici scolastici: Ciriè Frazione S. Carlo B.11	1927-1928
	6	Edifici scolastici: Ciriè Frazione Riccardesco B.11	1934-1938
	7	Edifici scolastici: Ciriè Frazione Sedime B.11	1934
	8	Edifici scolastici: Claviere B.11	1926-1974
	9	Edifici scolastici: Coazze B.11	1929-1972

Mazzo	Fasc.	Descrizione	Data
503	10	Edifici scolastici: Coazze Frazione Valsinera Presenti n. 6 fotografie B.11	1929-1930
	11	Edifici scolastici: Coazze Frazione Forno B.11	1929-1978
	12	Edifici scolastici: Montalenghe B.11	1926-1970
	13	Edifici scolastici: Montaldo Torinese B.11	1925-1967
	14	Edifici scolastici: Montanaro B.11	1911-1972
	15	Edifici scolastici: Montalto Dora B.11	1939-1972
	16	Edifici scolastici: Monteu da Po B.11	1956-1968
504	1	Edifici scolastici: Collegno B.11	1915-1970
	2	Edifici scolastici: Collegno Frazione Leumann Presente progetto B.11	1941-1962
	3	Edifici scolastici: Collegno Frazione Regina Margherita B.11	1946-1964
	4	Edifici scolastici: Collegno Frazione Paradiso B.11	1956-1972
	5	Edifici scolastici: Collettero Castelnuovo B.11	1953-1968
	6	Edifici scolastici: Collettero Giacosa B.11	1951-1959
	7	Edifici scolastici: Coassolo B.11	1920-1969
	8	Edifici scolastici: Condove Frazione Laietto B.11	1922-1973
	9	Edifici scolastici: Condove Frazione Maffiotto B.11	1929-1961
	10	Edifici scolastici: Condove Frazione Mocchie B.11	1933-1974
	11	Edifici scolastici: Condove Frazioni Bellafugera e Alotti B.11	1920-1931
	12	Edifici scolastici: Condove Frazione Reno B.11	1931-1933

Mazzo	Fasc.	Descrizione	Data
504	13	Edifici scolastici: Condove Frazione Valgravio B.11	1928-1938
505	1	Edifici scolastici: Druento Presenti progetti B.11	1913-1963
	2	Edifici scolastici: Exilles B.11	1953-1973
	3	Edifici scolastici: Favria B.11	1922-1976
	4	Edifici scolastici: Feletto B.11	1955-1974
	5	Edifici scolastici: Fenestrelle Presente progetto B.11	1928-1972
	6	Edifici scolastici: Fiano B.11	1919-1969
	7	Edifici scolastici: Fiano Scuola materna B.11	1936-1959
506	1	Edifici scolastici: Fioriano Canavese B.11	1951-1972
	2	Edifici scolastici: Foglizzo B.11	1937-1975
	3	Edifici scolastici: Forno Canavese B.11	1916-1972
	4	Edifici scolastici: Frassinetto Canavese B.11	1949-1964
	5	Edifici scolastici: Frassinetto Canavese Frazioni Balma e Monteu B.11	1911-1949
	6	Edifici scolastici: Front Canavese B.11	1914-1969
	7	Edifici scolastici: Frossasco B.11	1928-1963
507	1	Edifici scolastici: Gassino Torinese B.11	1928-1978
	2	Edifici scolastici: Gassino Torinese Frazione Trinità B.11	1936-1974
	3	Edifici scolastici: Macello B.11	1911-1968
	4	Edifici scolastici: Maglione B.11	1928-1968
	5	Edifici scolastici: Marentino B.11	1926-1970
	6	Edifici scolastici: Massello B.11	1926-1967

Mazzo	Fasc.	Descrizione	Data
507	7	Edifici scolastici: Mathi B.11	1937-1970
508	1	Edifici scolastici: Giaveno B.11	1928-1971
	2	Edifici scolastici: Giaveno Frazione Dalmassi B.11	1921-1958
	3	Edifici scolastici: Giaveno Frazione Monterossino B.11	1957-1958
	4	Edifici scolastici: Giaveno Frazione Pontepietra B.11	1925-1954
	5	Edifici scolastici: Giaveno Frazione Selvaggio B.11	1922-1930
	6	Edifici scolastici: Giaveno Frazioni Valgioie e Provonda B.11	1929-1949
	7	Edifici scolastici: Garzigliana B.11	1936-1973
	8	Edifici scolastici: Germagnano B.11	1957-1968
	9	Edifici scolastici: Germagnano Frazione Pian Bausano B.11	1949-1956
	10	Edifici scolastici: Giaglione B.11	1929-1963
509	1	Edifici scolastici: Givoletto B.11	1956-1974
	2	Edifici scolastici: Gravere B.11	1926-1964
	3	Edifici scolastici: Groscavallo B.11	1921-1955
	4	Edifici scolastici: Groscavallo Frazioni Forno Alpi Graie e Bonzo B.11	1935-1951
	5	Edifici scolastici: Groscavallo Frazione Migliere Presente progetto B.11	1934-1935
	6	Edifici scolastici: Grosso Canavese B.11	1935-1961
	7	Edifici scolastici: Grugliasco B.11	1954-1974
	8	Edifici scolastici: Ingria B.11	1930-1953

Mazzo	Fasc.	Descrizione	Data	
509	9	Edifici scolastici: Ingria Frazione Codibiollo B.11	1938-1949	
	10	Edifici scolastici: Inverso Pinasca B.11	1952-1971	
	11	Edifici scolastici: Isolabella B.11	1929-1960	
	12	Edifici scolastici: Issiglio B.11	1928-1972	
	13	Edifici scolastici: Ivrea B.11	1929-1973	
	14	Edifici scolastici: Ivrea Presenti progetti e relazioni B.11	1953-1972	
	15	Edifici scolastici: Ivrea Frazione S. Antonio B.11	1938-1974	
	16	Edifici scolastici: Ivrea Frazione S. Grato B.11	1955-1960	
	17	Edifici scolastici: Ivrea Frazione Torre Balfredo B.11	1929-1969	
	18	Edifici scolastici: Ivrea Frazione Canton Vesco B.11	1965-1972	
	510	1	Edifici scolastici: Leini B.11	1937-1973
		2	Edifici scolastici: Leini Frazione Tedeschi B.11	1928-1966
		3	Edifici scolastici: Lemie B.11	1925-1954
		4	Edifici scolastici: Lessolo B.11	1957-1972
		5	Edifici scolastici: Lessolo Frazione Calea B.11	1928-1968
		6	Edifici scolastici: Levone B.11	1954-1972
		7	Edifici scolastici: Locana B.11	1929-1972
		8	Edifici scolastici: Locana Scuola materna B.11	1927-1958
9		Edifici scolastici: Locana Frazioni Piantoneto e San Lorenzo B.11	1929-1961	

Mazzo	Fasc.	Descrizione	Data
510	10	Edifici scolastici: Locana Frazione Bottegotto Presenti relazioni B.11	1956-1973
	11	Edifici scolastici: Locana Frazioni Cappella di Pezza, Fornolosa e Balmella B.11	1925-1959
	12	Edifici scolastici: Locana Frazione Costa Bugni B.11	1955
	13	Edifici scolastici: Locana Frazione Montigli Presenti relazioni B.11	1956
	14	Edifici scolastici: Locana Frazione Valle Martini Presenti relazioni B.11	1956-1960
511	1	Edifici scolastici: Corio Canavese B.11	1947-1973
	2	Edifici scolastici: Corio Canavese Frazione Benne B.11	1930-1972
	3	Edifici scolastici: Corio Canavese Frazione Bova B.11	1925
	4	Edifici scolastici: Corio Canavese Frazione S. Giovanni B.11	1931-1939
	5	Edifici scolastici: Corio Canavese Frazione S. Pietro B.11	1929-1931
	6	Edifici scolastici: Corio Canavese Frazione Trinità B.11	1930-1931
	7	Edifici scolastici: Cossano Canavese B.11	1949-1968
	8	Edifici scolastici: Cuceglio B.11	1924-1970
	9	Edifici scolastici: Cumiana B.11	1927-1973
	10	Edifici scolastici: Cuorgnè B.11	1952-1974
	11	Edifici scolastici: Cuorgnè Frazione Salto B.11	1927-1928
	12	Edifici scolastici: Cuorgnè Frazioni S. Anna dei Boschi e Pianezze B.11	1930-1939
	13	Edifici scolastici: Lombardore B.11	1954-1972

Mazzo	Fasc.	Descrizione	Data
511	14	Edifici scolastici: Lombriasco B.11	1932-1973
	15	Edifici scolastici: Loranze B.11	1928-1973
	16	Edifici scolastici: Lucento B.11	1956-1957
	17	Edifici scolastici: Lugnacco B.11	1954-1969
512	1	Edifici scolastici: Luserna San Giovanni B.11	1913-1973
	2	Edifici scolastici: Lusernetta B.11	1948-1967
	3	Edifici scolastici: Lusigliè Presente progetto B.11	1954-1970
	4	Edifici scolastici: San Sebastiano Po B.11	1913-1972
	5	Edifici scolastici: San Sebastiano Po Frazioni Colombaro e Saronsella B.11	1928-1974
513	1	Edifici scolastici: San Secondo di Pinerolo B.11	1922-1973
	2	Edifici scolastici: S. Ambrogio di Torino B.11	1914-1978
	3	Edifici scolastici: S. Antonino di Susa B.11	1912-1972
	4	Edifici scolastici: Santena B.11	1913-1970
	5	Edifici scolastici: Sauze di Cesana B.11	1928-1962
	6	Edifici scolastici: Sauze d'Oulx B.11	1953-1972
514	1	Edifici scolastici: Mattie B.11	1927-1972
	2	Edifici scolastici: Mazzè B.11	1913-1959
	3	Edifici scolastici: Mazzè Frazioni Casale e La Rocca B.11	1933-1972
	4	Edifici scolastici: Mazzè Frazione Tonengo B.11	1930-1972
	5	Edifici scolastici: Meana di Susa B.11	1927-1970
	6	Edifici scolastici: Mercenasco B.11	1951-1966

Mazzo	Fasc.	Descrizione	Data
514	7	Edifici scolastici: Mercenasco Frazione Villate B.11	1934-1960
	8	Edifici scolastici: Meugliano Presenti progetto e relazione B.11	1965-1972
	9	Edifici scolastici: Mezenile B.11	1924-1972
	10	Edifici scolastici: Mezenile Frazione Pugnetto B.11	1913-1933
515	1	Edifici scolastici: Mombello Torinese B.11	1957-1960
	2	Edifici scolastici: Mompantero B.11	1923-1968
	3	Edifici scolastici: Monastero di Lanzo B.11	1916-1975
	4	Edifici scolastici: Monastero di Lanzo Frazione Chiaves B.11	1930-1970
	5	Edifici scolastici: Moncalieri B.11	1929-1974
	6	Edifici scolastici: Moncalieri Frazione Revigliasco Presente planimetria B.11	1915-1974
	7	Edifici scolastici: Moncalieri Frazione Palera B.11	1952-1954
	8	Edifici scolastici: Moncalieri Frazioni Moriondo e Testona B.11	1940-1972
	9	Edifici scolastici: Moncalieri Frazione S. Pietro B.11	1926-1965
	10	Edifici scolastici: Moncalieri Frazione Borgo Mercato Presenti progetti e relazioni B.11	1934-1957
516	1	Edifici scolastici: Moriondo Torinese B.11	1932-1972
	2	Edifici scolastici: Moriondo Torinese Frazione Bausone B.11	1935-1969
	3	Edifici scolastici: Nichelino B.11	1925-1974
	4	Edifici scolastici: Nichelino Scuola materna B.11	1925-1929

Mazzo	Fasc.	Descrizione	Data
516	5	Edifici scolastici: Nichelino B.11	1919-1958
	6	Edifici scolastici: Nichelino Frazione Crociera B.11	1927-1966
	7	Edifici scolastici: Noasca B.11	1926-1968
	8	Edifici scolastici: Noasca Frazione Grusiner B.11	1929-1966
	9	Edifici scolastici: Noasca Frazioni Frandin e Maison B.11	1926-1961
517	1	Edifici scolastici: Nole Canavese B.11	1912-1972
	2	Edifici scolastici: Nole Canavese Frazione Vauda Presenti n. 4 fotografie B.11	1916-1943
	3	Edifici scolastici: Nomaglio B.11	1955-1972
	4	Edifici scolastici: None Presenti relazioni B.11	1925-1977
	5	Edifici scolastici: Novalesa B.11	1919-1972
	6	Edifici scolastici: Pecetto Torinese Presenti progetti B.11	1916-1973
	7	Edifici scolastici: Perosa Argentina B.11	1929-1973
	8	Edifici scolastici: Perosa Argentina Frazioni Meano e Rio Agrevo Presente planimetria B.11	1935-1967
	9	Edifici scolastici: Perosa Canavese B.11	1961-1968
	10	Edifici scolastici: Perrero B.11	1942-1978
	11	Edifici scolastici: Perrero Frazioni Faetto, Riclaretto e Chiotti B.11	1926-1974
	12	Edifici scolastici: Perrero Frazioni S. Martino e Bovile B.11	1930-1966
	13	Edifici scolastici: Perrero Frazione Maniglia Presenti progetto e relazione B.11	1934-1966

Mazzo	Fasc.	Descrizione	Data
517	14	Edifici scolastici: Pertusio B.11	1954-1970
518	1	Edifici scolastici: Oglianico B.11	1974
	2	Edifici scolastici: Orbassano B.11	1915-1974
	3	Edifici scolastici: Orio Canavese B.11	1919-1974
	4	Edifici scolastici: Osasco Presenti progetti B.11	1939-1971
	5	Edifici scolastici: Osasio B.11	1948-1972
	6	Edifici scolastici: Ozegna Presenti progetti e relazioni B.11	1930-1973
	7	Edifici scolastici: Palazzo Canavese B.11	1928-1972
	8	Edifici scolastici: Pancalieri B.11	1922-1976
	9	Edifici scolastici: Parella (ex Pedanea) Presente relazione B.11	1934-1969
	10	Edifici scolastici: Pavarolo B.11	1949-1973
	11	Edifici scolastici: Pavone Canavese Presenti progetti e relazione B.11	1934-1973
	12	Edifici scolastici: Pecco B.11	1954-1972
519	1	Edifici scolastici: Pessinetto Presente progetto firmato dall'arch. Ettore Sottsass B.11	1941-1972
	2	Edifici scolastici: Pianezza B.11	1914-1971
	3	Edifici scolastici: Pinasca Presenti progetto e relazione B.11	1914-1973
	4	Edifici scolastici: Pinerolo B.11	1915-1974
	5	Edifici scolastici: Pinerolo Frazione Baudenasca B.11	1931-1950
	6	Edifici scolastici: Pinerolo Frazione Costagrande B.11	1942-1958
	7	Edifici scolastici: Pinerolo Frazione Talucco B.11	1931-1988

Mazzo	Fasc.	Descrizione	Data
519	8	Edifici scolastici: Oglianico B.11	1951-1974
520	1	Edifici scolastici: Pino Torinese B.11	1928-1978
	2	Edifici scolastici: Pino Torinese Frazioni Ceppi e Podio B.11	1912-1973
	3	Edifici scolastici: Piobesi Torinese B.11	1924-1958
	4	Edifici scolastici: Piobesi Torinese Frazione Tetti Cavalloni B.11	1927-1948
	5	Edifici scolastici: Piscina B.11	1912-1965
	6	Edifici scolastici: Piverone B.11	1946-1972
521	1	Edifici scolastici: Piossasco B.11	1912-1976
	2	Edifici scolastici: Poirino B.11	1918-1972
	3	Edifici scolastici: Poirino Frazione Marocchi B.11	1926-1950
	4	Edifici scolastici: Pomaretto B.11	1956-1970
	5	Edifici scolastici: Pont Canavese Presenti progetto e relazione B.11	1916-1974
	6	Edifici scolastici: Pont Canavese Frazioni Mont-Pont, Pianseretto e Stroba B.11	1911-1968
	7	Edifici scolastici: Porte B.11	1953-1972
	8	Edifici scolastici: Pragelato B.11	1916-1972
	9	Edifici scolastici: Prali B.11	1938-1970
	10	Edifici scolastici: Prali Frazioni Villa e Ghigo B.11	1926-1968
522	1	Edifici scolastici: Pralormo B.11	1914-1973
	2	Edifici scolastici: Prarostino Presenti relazioni A.25.a	1962-1969
	3	Edifici scolastici: Pramollo B.11	1956-1968

Mazzo	Fasc.	Descrizione	Data
522	4	Edifici scolastici: Pratiglione B.11	1919-1972
	5	Edifici scolastici: Prascorsano B.11	1934-1972
	6	Edifici scolastici: Quagliuzzo B.11	1951-1964
	7	Edifici scolastici: Quassolo B.11	1914-1972
	8	Edifici scolastici: Quincinetto B.11	1915-1968
	9	Edifici scolastici: Reano B.11	1957-1958
	10	Edifici scolastici: Ribordone B.11	1929-1953
	11	Edifici scolastici: Riva presso Chieri B.11	1939-1973
	12	Edifici scolastici: Rivalba B.11	1941-1960
523	1	Edifici scolastici: Rivarolo Canavese B.11	1928-1930
	2	Edifici scolastici: Rivarolo Canavese Frazione Argentera B.11	1930-1946
	3	Edifici scolastici: Rivara B.11	1932-1973
	4	Edifici scolastici: Rivara Frazione Camagna B.11	1927
	5	Edifici scolastici: Rivara Frazione Ponte S. Grato B.11	1927-1930
	6	Edifici scolastici: Rivalta Torinese B.11	1927-1972
	7	Edifici scolastici: Rubiana B.11	1910-1970
	8	Edifici scolastici: Ronco Canavese B.11	1951-1969
	9	Edifici scolastici: Ronco Canavese Frazione Servino B.11	1926-1950
	10	Edifici scolastici: Rondissone B.11	1933-1972
524	1	Edifici scolastici: Cafasse B.11	1921-1955
	2	Edifici scolastici: Cafasse Frazione Monasterolo B.11	1941-1954

Mazzo	Fasc.	Descrizione	Data
524	3	Edifici scolastici: Caluso B.11	1914-1974
	4	Edifici scolastici: Caluso Frazione Rodallo B.11	1952-1959
	5	Edifici scolastici: Cambiano B.11	1933-1972
	6	Edifici scolastici: Campiglione B.11	1955-1959
	7	Edifici scolastici: Candia Canavese B.11	1925-1973
	8	Edifici scolastici: Candia Canavese Scuola materna B.11	1929-1951
	9	Edifici scolastici: Roreto Chisone B.11	1912-1974
	10	Edifici scolastici: Rosta B.11	1935-1968
525	1	Edifici scolastici: San Germano Chisone B.11	1926-1972
	2	Edifici scolastici: San Germano Chisone Frazione Ruota Pramollo B.11	1927-1972
	3	Edifici scolastici: San Gillio Torinese B.11	1919-1972
	4	Edifici scolastici: San Giorgio Canavese B.11	1939-1974
	5	Edifici scolastici: San Giorgio Canavese Frazione Cortereggio B.11	1913-1968
	6	Edifici scolastici: San Giorio B.11	1959-1974
	7	Edifici scolastici: San Giorio Frazioni Martinetti e Pognant Presente capitolato B.11	1927-1969
	8	Edifici scolastici: San Giusto Canavese Presente pianta B.11	1923-1978
526	1	Edifici scolastici: Rivarolo Canavese B.11	1925-1964
	2	Edifici scolastici: Rueglio B.11	1929-1972
	3	Edifici scolastici: Salbertrand B.11	1927-1972
	4	Edifici scolastici: Salassa B.11	1929-1968

Mazzo	Fasc.	Descrizione	Data
526	5	Edifici scolastici: Salerano Presente progetto B.11	1951-1972
	6	Edifici scolastici: Salza di Pinerolo B.11	1955-1960
	7	Edifici scolastici: Samone B.11	1933-1969
	8	Edifici scolastici: Samone Scuola materna B.11	1927-1937
	9	Edifici scolastici: San Benigno Canavese B.11	1934-1974
	10	Edifici scolastici: San Benigno Canavese Scuola materna B.11	1934
	11	Edifici scolastici: San Carlo Canavese B.11	1952-1978
	12	Edifici scolastici: San Colombano Belmonte B.11	1960-1970
	13	Edifici scolastici: San Didero B.11	1953-1974
	14	Edifici scolastici: San Francesco al Campo B.11	1933-1972
	15	Edifici scolastici: San Francesco al Campo Scuola materna B.11	1928-1929
	16	Edifici scolastici: Sangano B.11	1957-1972
527	1	Edifici scolastici: San Martino Canavese Frazioni Silva e Vialfrè B.11	1934-1966
	2	Edifici scolastici: San Maurizio Canavese B.11	1925-1971
	3	Edifici scolastici: San Mauro Torinese B.11	1936-1972
	4	Edifici scolastici: San Mauro Torinese Frazione S. Anna B.11	1935-1962
	5	Edifici scolastici: San Mauro Torinese Frazioni Sambuy e Oltre Po B.11	1923-1969
	6	Edifici scolastici: San Pietro Val Lemina B.11	1919-1969
	7	Edifici scolastici: San Pietro Val Lemina Frazione S. Bernardo B.11	1944
	8	Edifici scolastici: San Ponso B.11	1929-1972

Mazzo	Fasc.	Descrizione	Data
527	9	Edifici scolastici: San Raffaele Cimena B.11	1951-1970
	10	Edifici scolastici: San Raffaele Cimena Frazione Alto B.11	1953
528	1	Edifici scolastici: Scalenghe B.11	1925-1961
	2	Edifici scolastici: Scarmagno Presente pubblicazione "Coniugi Savino e Maria Enrico donatori al Comune di Scarmagno" B.11	1961-1969
	3	Edifici scolastici: Sciolze B.11	1927-1972
	4	Edifici scolastici: Sestriere B.11	1953-1966
	5	Edifici scolastici: Settimo Torinese B.11	1913-1974
	6	Edifici scolastici: Strambinello B.11	1951-1970
	7	Edifici scolastici: Strambino B.11	1913-1973
	8	Edifici scolastici: Strambino Frazione Cerone Presenti progetto e relazione B.11	1952-1954
	9	Edifici scolastici: Strambino Frazione Carrone B.11	1931-1940
	10	Edifici scolastici: Strambino Frazione Crotte B.11	1915-1926
	11	Edifici scolastici: Susa B.11	1926-1974
	12	Edifici scolastici: Susa Fratelli Minori Conventuali B.11	1956
529	1	Edifici scolastici: Tavagnasco B.11	1927-1972
	2	Edifici scolastici: Torrazza Piemonte B.11	1954-1966
	3	Edifici scolastici: Torrazza Piemonte Frazione Borgoregio B.11	1924-1961
	4	Edifici scolastici: Torre Canavese A.25.a	1959-1969
	5	Edifici scolastici: Torre Pellice B.11	1919-1972
	6	Edifici scolastici: Trana B.11	1928-1972

Mazzo	Fasc.	Descrizione	Data	
529	7	Edifici scolastici: Trana Frazione S. Bernardino B.11	1934-1952	
	8	Edifici scolastici: Trausella B.11	1927-1973	
	9	Edifici scolastici: Traversella B.11	1927-1973	
	10	Edifici scolastici: Traves B.11	1931-1965	
	11	Edifici scolastici: Traves Frazione Biò B.11	1931-1961	
	12	Edifici scolastici: Trofarello B.11	1912-1978	
	13	Edifici scolastici: Trofarello Scuola materna B.11	1938-1972	
	530	1	Edifici scolastici: Torino "Scuola elementare Medico Pedagogica" B.11	1934-1935
		2	Edifici scolastici: Torino "Margherita di Savoia" B.11	1938-1954
		3	Edifici scolastici: Torino "Margherita di Savoia" B.11	1957-1958
		4	Edifici scolastici: Torino "Margherita di Savoia" B.11	1926-1954
		5	Edifici scolastici: Torino "S. Pellico" B.11	1929-1955
		6	Edifici scolastici: Torino "G. Parini" B.11	1938-1966
7		Edifici scolastici: Torino "A. Parato" B.11	1946-1956	
8		Edifici scolastici: Torino "Parato" B.11	1949-1956	
9		Edifici scolastici: Torino "G. Pacchiotti" B.11	1936-1956	
10		Edifici scolastici: Torino "L. A. Muratori" B.11	1926-1956	
11		Edifici scolastici: Torino "Re Umberto I" B.11	1926-1962	

Mazzo	Fasc.	Descrizione	Data
530	12	Edifici scolastici: Torino "G. Rayneri" B.11	1938-1956
	13	Edifici scolastici: Torino "O. P. Rainero" B.11	1958
	14	Edifici scolastici: Torino "Edificio via Pio VII" A.25	1962-1963
	15	Edifici scolastici: Torino "G. E. Pestalozzi" B.11	1947
	16	Edifici scolastici: Torino "G. E. Pestalozzi" B.11	1926
	17	Edifici scolastici: Torino "G. E. Pestalozzi" Presente prospetto B.11	1938-1953
	18	Edifici scolastici: Torino "Ricardi di Netro" Presente planimetria B.11	1935-1957
	19	Edifici scolastici: Torino "Ricardi di Netro" Presente planimetria B.11	1948-1952
	20	Edifici scolastici: Torino "F. Sclopis" B.11	1936-1953
	21	Edifici scolastici: Torino "S. Santarosa" B.11	1926-1964
	22	Edifici scolastici: Torino "N. Signora Sacro Cuore" B.11	1958
	23	Edifici scolastici: Torino "S. Margherita" B.11	1960
	24	Edifici scolastici: Torino "Rignon" B.11	1945-1956
	25	Edifici scolastici: Torino "Torquato Tasso" Presenti progetti B.11	1951-1956
	26	Edifici scolastici: Torino "Vidari" Presenti progetti B.11	1949-1954

Mazzo	Fasc.	Descrizione	Data
530	27	Edifici scolastici: Torino "Vidari" Presenti planimetria e relazione B.11	1929-1954
	28	Edifici scolastici: Torino "Vittorino da Feltre" B.11	1937-1956
531	1	Edifici scolastici: Torino "B. Baricco" B.11	1930-1961
	2	Edifici scolastici: Torino "P. Baricco" B.11	1950-1958
	3	Edifici scolastici: Torino "B. V. di Campagna" B.11	1931-1932
	4	Edifici scolastici: Torino "B. V. di Campagna" B.11	1927-1966
	5	Edifici scolastici: Torino "C. Battisti" B.11	1938-1962
	6	Edifici scolastici: Torino "G. Allievo" B.11	1936-1956
	7	Edifici scolastici: Torino "V. Alfieri" B.11	1941-1949
	8	Edifici scolastici: Torino "G. C. Abba" B.11	1951-1972
	9	Edifici scolastici: Torino "G. Cena" B.11	1927
	10	Edifici scolastici: Torino "G. Cena" B.11	1928-1929
	11	Edifici scolastici: Torino "G. Casati" B.11	1940-1956
	12	Edifici scolastici: Torino "Corso Grosseto - Borgata Vittoria" Presente planimetria B.11	1950-1970
	13	Edifici scolastici: Torino "Borgata Rosa" B.11	1960-1961
	14	Edifici scolastici: Torino "Istituto Sacro Cuore" B.11	1956-1959

Mazzo	Fasc.	Descrizione	Data
531	15	Edifici scolastici: Torino "Borgata Falchera" Presenti progetti B.11	1952-1963
	16	Edifici scolastici: Torino "G. Cena" B.11	1956-1960
	17	Edifici scolastici: Torino "Boncompagni" B.11	1938-1962
	18	Edifici scolastici: Torino "M. Lessona" B.11	1948-1967
	19	Edifici scolastici: Torino "G. Gozzi" Presente planimetria B.11	1949
	20	Edifici scolastici: Torino "G. Gozzi" Presente planimetria B.11	1935
	21	Edifici scolastici: Torino "Gaspare Gozzi" B.11	1926-1961
	22	Edifici scolastici: Torino "A. Gabelli" B.11	1925-1953
	23	Edifici scolastici: Torino "Duca degli Abruzzi" B.11	1939-1958
	24	Edifici scolastici: Torino "Duca degli Abruzzi" B.11	1930-1961
	25	Edifici scolastici: Torino "Duca d'Aosta" B.11	1962
	26	Edifici scolastici: Torino "E. De Amicis" B.11	1948-1953
	27	Edifici scolastici: Torino "M. Coppino" B.11	1938-1961
	28	Edifici scolastici: Torino "Edificio scuola elementare all'aperto di Loano" B.11	1934-1935
	29	Edifici scolastici: Torino "Quartiere Le Vallette" Presenti progetti e relazioni B.11	1958-1967
	30	Edifici scolastici: Torino "A. Manzoni" B.11	1941-1959

Mazzo	Fasc.	Descrizione	Data
531	31	Edifici scolastici: Torino "Via B. Luini" B.11	1955-1958
532	1	Edifici scolastici: Torino "Edifici scolastici fino al 1920" B.11	1908-1924
	2	Edifici scolastici: Cesana Torinese B.11	1923-1972
	3	Edifici scolastici: Cesana Torinese Frazione Fenils Presente anche documentazione del comune di Fenis (Valle d'Aosta) B.11	1914-1955
	4	Edifici scolastici: Cesana Torinese Frazione Thures B.11	1954-1959
	5	Edifici scolastici: Cesana Torinese Frazione Bousson Presenti progetti B.11	1953-1966
	6	Edifici scolastici: Chialamberto B.11	1915-1969
	7	Edifici scolastici: Chialamberto Frazione Candiela B.11	1930-1932
	8	Edifici scolastici: Chialamberto Frazione Vonzo B.11	1924-1936
	9	Edifici scolastici: Chianocco Presenti progetti B.11	1928-1940
	10	Edifici scolastici: Chiaverano B.11	1949-1969
	11	Edifici scolastici: Chieri B.11	1913-1974
533	1	Edifici scolastici: Vaie B.11	1914-1972
	2	Edifici scolastici: Val della Torre B.11	1917-1963
	3	Edifici scolastici: Val della Torre Frazioni Brione e Molino B.11	1936-1973
	4	Edifici scolastici: Valgioie B.11	1958-1967
	5	Edifici scolastici: Vallo Torinese B.11	1911-1968
	6	Edifici scolastici: Vallo Torinese Scuola materna B.11	1955-1960
	7	Edifici scolastici: Valperga B.11	1949-1973

Mazzo	Fasc.	Descrizione	Data	
533	8	Edifici scolastici: Valprato Soana B.11	1928-1961	
	9	Edifici scolastici: Valprato Soana Frazione Piamprato B.11	1939-1958	
	10	Edifici scolastici: Oulx B.11	1939-1966	
	11	Edifici scolastici: Oulx Frazioni Beaulard, Gad e Sauze d'Oulx B.11	1913-1939	
	12	Edifici scolastici: Usseglio B.11	1912-1960	
	13	Edifici scolastici: Usseaux B.11	1960	
	14	Edifici scolastici: Usseaux Frazioni Pourrieres e Balboutet B.11	1917-1959	
	534	1	Edifici scolastici: Varisella A.25.a	1914-1938
		2	Edifici scolastici: Vauda Superiore B.11	1925-1971
		3	Edifici scolastici: Vauda Superiore Scuola materna B.11	1928-1932
		4	Edifici scolastici: Venaria Presenti progetti B.11	1928-1978
		5	Edifici scolastici: Venaria Scuola materna B.11	1930-1938
		6	Edifici scolastici: Venaria Frazione Altessano Presenti progetti B.11	1937-1953
		7	Edifici scolastici: Venaus A.25.a	1929-1968
8		Edifici scolastici: Verolengo B.11	1934-1972	
9		Edifici scolastici: Verolengo Frazione Busignetto B.11	1935-1937	
10		Edifici scolastici: Verolengo Frazione Casabianca B.11	1915-1963	
535	1	Edifici scolastici: Villafranca Piemonte B.11	1932-1964	
	2	Edifici scolastici: Villafranca Piemonte Frazioni B.11	1916-1970	

Mazzo	Fasc.	Descrizione	Data
535	3	Edifici scolastici: Villarbasse B.11	1925-1966
	4	Edifici scolastici: Villanova Canavese B.11	1925-1960
	5	Edifici scolastici: Villanova Canavese Presenti progetti B.11	1953-1973
536	1	Edifici scolastici: Villar Dora Presenti progetti B.11	1956-1973
	2	Edifici scolastici: Villar Pellice B.11	1926-1968
	3	Edifici scolastici: Villar Perosa Presenti progetti e relazioni B.11	1938-1971
	4	Edifici scolastici: Villar Perosa Frazioni Ciabot, Cascinette e Caserme B.11	1931-1932
	5	Edifici scolastici: Villarfocchiardo B.11	1928-1972
	6	Edifici scolastici: Villareggia B.11	1933-1963
	7	Edifici scolastici: Villastellone Presente progetto B.11	1949-1972
	8	Edifici scolastici: Villastellone Frazione Tetti Mauritti B.11	1930-1934
	9	Edifici scolastici: Villastellone Scuola materna B.11	1926-1958
	10	Edifici scolastici: Vinovo B.11	1932-1976
	11	Edifici scolastici: Virle Piemonte B.11	1913-1970
	12	Edifici scolastici: Vische B.11	1932-1972
	13	Edifici scolastici: Vistrorio B.11	1925-1973
537	1	Edifici scolastici: Verrua Savoia Presenti progetti e relazione B.11	1926-1978
	2	Edifici scolastici: Vestignè B.11	1937-1974
	3	Edifici scolastici: Vestignè Scuola materna B.11	1929-1931
	4	Edifici scolastici: Vialfrè B.11	1954-1972

Mazzo	Fasc.	Descrizione	Data
537	5	Edifici scolastici: Vico Canavese B.11	1927-1972
	6	Edifici scolastici: Vico Canavese Frazione Drusacco B.11	1931-1958
	7	Edifici scolastici: Vico Canavese Frazione Inverso B.11	1936-1960
	8	Edifici scolastici: Vidracco B.11	1927-1968
	9	Edifici scolastici: Vigone B.11	1925-1951
	10	Edifici scolastici: Viù B.11	1937-1958
	11	Edifici scolastici: Viù Frazione Bertesseno B.11	1928-1954
538	1	Edifici scolastici: Vigone Frazioni B.11	1914-1971
	2	Edifici scolastici: Viù Frazione Richiaglio B.11	1914-1968
	3	Edifici scolastici: Volpiano Presenti progetti B.11	1953-1958
	4	Edifici scolastici: Volpiano Frazione Maloe B.11	1919-1970
	5	Edifici scolastici: Volvera B.11	1935-1976
	6	Edifici scolastici: Volvera Frazione Gerbole B.11	1924-1972

COMITATO PROVINCIALE DI EDUCAZIONE POPOLARE

Trattasi di documentazione relativa alla scuola popolare, centri di lettura, scuole per militari, carcerarie e rurali. Nel mazzo 596 si trovano, inoltre, certificati di garanzia, assicurazioni, licenza di circolazione per autoveicolo ad uso speciale, tessera di garanzia e chiavi di accensione del furgone pubblicitario OM Leoncino, adibito a centro mobile di lettura bibliobus.

SCUOLA POPOLARE E CENTRI DI LETTURA

539	1	Scuola popolare: corrispondenza B.34	1948-1951
540	1	Scuola popolare: corrispondenza	1951-1956
541	1	"Scuola popolare. Piano finanziario": corrispondenza	1950-1951
	2	Periodico "Fogli di collegamento per la scuola popolare" e corrispondenza	1950-1951
542	1	Scuola popolare: corrispondenza Comuni C-N	1950-1951
543	1	"Modello 18 e relazione finale": statistica	1951-1952

Mazzo	Fasc.	Descrizione	Data
543	2	"Corsi di Torino": corrispondenza B.22.ag	1951-1952
	3	"Statistica"	1951
	4	"Raccolta circolari"	1950-1951
544	1	Esami, proposte, statistica e corrispondenza	1950-1953
545	1	"Pratica generale. Centri di lettura": corrispondenza	1955-1956
	2	Periodico "Fogli di collegamento per la scuola popolare"	1955-1956
	3	Scuola popolare: corrispondenza Comuni R-V	1950-1951
546	1	"Piano finanziario": corrispondenza	1951-1952
	2	"Alunni bisognosi": corrispondenza	1951-1952
	3	"Scuole serali e festive municipali. Pratica generale speciale": corrispondenza	1948-1951
	4	"Centri di lettura. Pratica generale": corrispondenza Presente "Il dolce canto delle mondine" del 1954	1954-1955
	5	"Corsi di educazione popolare": corrispondenza	1955-1956
	6	"Modelli A": statistica e corrispondenza	1955-1956
547	1	"Modello 18 e relazione finale": statistica e corrispondenza	1950-1951
	2	Corsi popolari	1957-1958
548	1	Moduli, corsi, pratica generale e centri di lettura: corrispondenza	1952-1970
549	1	Relazioni, corsi e centri di lettura: corrispondenza	1956-1969
550	1	Scuola popolare: corrispondenza Comuni B-R	1951
551	1	Scuola popolare: corrispondenza Comuni C-V	1951-1952
552	1	"Corsi popolari. Pratiche generali. Torino": corrispondenza	1952-1953
	2	"Pubblicazioni varie": corrispondenza Presenti periodici "Fogli di collegamento per la scuola popolare" del 1950-1952	1950-1952
553	1	Scuola popolare: corrispondenza Comuni B-V	1951-1953
554	1	"Statistica"	1952
	2	"Pratica generale": corrispondenza	1953-1955
555	1	Relazioni, pratiche, piani finanziari, centri di lettura e moduli 18: corrispondenza	1952-1954
556	1	Scuola popolare: corrispondenza Comuni A-V	1951-1952
557	1	Proposte e registri: corrispondenza	1951-1952
558	1	Corsi, relazioni e graduatorie: corrispondenza	1954-1956
559	1	Corsi, centro informativo, proposte e domande docenti: corrispondenza	1951-1959
560	1	Domande insegnanti, scuole estive e festive, circolari, scuole carcerarie, centro di lettura e corsi: corrispondenza	1951-1961

Mazzo	Fasc.	Descrizione	Data
561	1	Corsi, verbali, circolari e scuole per militari in servizio: corrispondenza	1952-1961
562	1	Pratica generale, scuole carcerarie, cinematografia scolastica, centro informativo e convegni didattici: corrispondenza	1953-1962
563	1	Proposte, pratiche, certificati, fogli di qualifica e pro memoria: corrispondenza	1952-1953
564	1	Scuola popolare: corrispondenza Comuni C-T	1952-1953
565	1	Scuola popolare: corrispondenza Comune di Torino	1952-1953
566	1	"Modelli scuola popolare": corrispondenza	1952-1953
	2	"Raccolta circolari": corrispondenza	1953-1954
567	1	"Modelli scuola popolare": statistiche	1953
	2	Scuola popolare: statistiche	1955-1956
	3	"Centro informativo provinciale": quesiti d'esame	1953-1954
568	1	Premio reperimento alunni, visite del Comitato provinciale, registro automezzi e spese generali: corrispondenza Presenti periodici "Fogli di collegamento per la scuola popolare" del 1952-1953	1952-1954
569	1	Corsi orientamento musicale, elenchi alunni iscritti ai corsi, elenco alunni bisognosi, spese centro lettura, dispositivi di pagamento e spese delle scuole popolari: corrispondenza	1953-1954
570	1	Corsi richiamo scolastico, raccolta circolari e centro informativo per alunni scuole popolari: corrispondenza Comuni B-P	1950-1956
571	1	Comitati comunali, corso differenziazione didattica, corsi per apprendisti e convegni didattici: corrispondenza e circolari	1952-1959
572	1	Scuola popolare: corrispondenza Comuni A-V	1953-1954
573	1	Scuola popolare e pubblicazioni varie: corrispondenza Comuni C-P	1953-1954
574	1	"Fogli di collegamento": corrispondenza Presenti periodici "Educazione popolare fogli di collegamento" del 1953-1954	1953-1954
575	1	Corsi di richiamo scolastico, centro informativo e pubblicazioni varie: corrispondenza Comuni A-V	1951-1956
576	1	Nomine, relazioni finali, centro informativo, graduatorie, scuole carcerarie, biblioteca delle carceri giudiziarie e centro rieducazione minorenni "Ferrante Aporti": corrispondenza	1918-1959
577	1	Scuola popolare: corrispondenza Comuni A-V	1954
578	1	"Pratica generale corsi popolari": corrispondenza	1954-1955
	2	"Pratica speciale corsi di Torino": corrispondenza	1953-1955
579	1	Modelli A, centro informativo, fogli di collegamento, relazione finale e pratica generale: corrispondenza Comuni A-B	1951-1956

Mazzo	Fasc.	Descrizione	Data
580	1	"Corsi popolari di orientamento musicale": corrispondenza B.22.ag	1957
	2	"Corsi di richiamo scolastico": corrispondenza B.22.ag	1956-1957
	3	"Corsi di richiamo scolastico": corrispondenza B.2	1954-1955
581	1	"Raccolta circolari": corrispondenza	1955-1956
582	1	Domande incarichi, graduatoria, centri di lettura, giornata dei centri di lettura e piano finanziario: corrispondenza	1953-1957
583	1	"Commissione per il conferimento degli incarichi nelle scuole secondarie" e centri di lettura: verbali	1969-1970
584	1	Piano finanziario, ricevute varie, scuole festive popolari, centro informativo provinciale, fogli di collegamento, convegni didattici e graduatorie: corrispondenza	1956-1960
585	1	Scuola popolare: corrispondenza Comuni B-V	1956-1957
586	1	"Fogli di collegamento": corrispondenza Presenti periodici "Educazione popolare fogli di collegamento" del 1954-1957 B.22.ag	1954-1957
587	1	"Corsi di orientamento musicale": corrispondenza B.22.ag	1956-1957
	2	"Frequenza": corrispondenza B.22.ag	1958-1959
	3	"Corsi popolari di orientamento musicale": corrispondenza B.22.ag	1958-1959
	4	"Centro informativo": corrispondenza B.22.ag	1957-1959
588	1	"Verbali": corrispondenza B.22.ag	1958-1959
	2	"Graduatoria": corrispondenza B.22.ag	1957
589	1	"Domande incarichi": corrispondenza B.22.ag	1951-1959
	2	"Domande incarichi": corrispondenza B.22.ag	1958-1959
590	1	Centro informativo provinciale: corrispondenza	1957-1960
591	1	"Scuola popolare. Pratica generale": corrispondenza B.22.ag	1957-1958
	2	"Piano finanziario": corrispondenza B.22.ag	1954-1958
	3	"Corsi di educazione per adulti": corrispondenza B.22	1957-1958
592	1	Scuole popolari, scuole reggimentali e carcerarie, scuole festive e estive, scuole per i militari in servizio e domande incarichi: corrispondenza	1957-1958

Mazzo	Fasc.	Descrizione	Data
593	1	Corso per insegnanti degli adulti, elenchi esaminati e certificati per corso di differenziazione didattica: corrispondenza	1958
594	1	Scuole popolari, corsi popolari a Torino e scuola popolare estiva: corrispondenza	1958-1960
595	1	"Pratica generale corsi popolari di Torino": corrispondenza B.22.ag	1960-1961
	2	"Piano finanziario": corrispondenza B.22.ag	1960-1961
	3	"Relazione finale": corrispondenza B.22.ag	1961
	4	"Pubblicazioni varie": corrispondenza B.22.ag	1960-1961
596	1	Assegni mensili insegnanti scuole popolare e scuola popolare: corrispondenza Presenti assicurazione, licenza di circolazione per autoveicolo ad uso speciale e mazzo di chiavi	1960-1974
597	1	"Statistica" B.22.ag	1960-1961
	2	"Fogli di collegamento" Presenti "Bibliography on workers' education" del 1956 e "Répertoire international de revues pédagogiques" del 1957 B.22.ag	1952-1959
598	1	Relazioni mensili scuole popolari, analfabetismo e dichiarazione dei servizi di scuola popolare: corrispondenza	1960-1963
599	1	Corsi popolari: corrispondenza	1961-1967
600	1	Corsi popolari: corrispondenza	1962-1964
601	1	Scuola popolare, convegni e corsi di orientamento musicale: corrispondenza	1964-1968
602	1	Centri di lettura e scuola popolare: corrispondenza	1965-1968
603	1	Centri di lettura e regolamenti: corrispondenza Comuni P	1950-1961
604	1	Centri di lettura e bibliobus: corrispondenza Comuni L-V	1951-1959
605	1	Centri di lettura: corrispondenza Comuni F-V	1951-1960
606	1	Centri di lettura: corrispondenza Comuni B-C	1951-1959
607	1	Centri di lettura: corrispondenza Comuni B-E	1951-1959
608	1	Centri di lettura: corrispondenza Comuni F-P	1951-1959
609	1	Centri di lettura: corrispondenza Comuni C-S	1951-1960
610	1	Centri di lettura: corrispondenza Comuni S-V	1951-1959
611	1	Centri di lettura: corrispondenza Comuni A-P	1951-1959

Mazzo	Fasc.	Descrizione	Data
612	1	Proposte acquisto libri e centri di lettura: corrispondenza Comuni F-R	1951-1960
613	1	Raccolte circolari centri di lettura: corrispondenza	1952-1954
614	1	Centri di lettura, elenco documenti restituiti dal Ministero e libri di testo: corrispondenza Comuni L-P	1952-1963
615	1	"Pratica generale centri di lettura": corrispondenza B.24.ag	1957-1958
616	1	Centro di lettura pratica generale: corrispondenza Comuni A-V	1950-1959
617	1	Scuole popolari: circolari e corrispondenza	1952-1972
618	1	"Scuole per militari in servizio. Pratiche particolari": corrispondenza B.22.ag	1958
	2	"Scuole per militari in servizio. Pratiche generali": corrispondenza B.22.ag	1958-1959
	3	"Cinematografia scolastica": corrispondenza B.22.ag	1958-1959
	4	"Fogli di collegamento. Educazione popolare": corrispondenza B.22.ag	1958
	5	"Fogli di collegamento per l'educazione popolare": corrispondenza Presenti periodici "La scuola dell'adulto" del 1957 e "Tempo" del 1958 B.22.ag	1957-1958
619	1	Centri di lettura: corrispondenza	1959-1960
620	1	Centri di lettura, libri ordinati ad editori e librai, ricevute libri supplementari corsi per apprendisti, ricevute libri corsi popolari e ricevute cancelleria corsi popolari: corrispondenza	1951-1960
621	1	Centro mobile di lettura bibliobus: corrispondenza	1958-1966
622	1	Corsi di richiamo scolastico: corrispondenza	1957-1959
623	1	Corso popolare e corsi di educazione popolare: corrispondenza Comuni A-V	1958-1960
624	1	"Scuola popolare reggimentale. Pratiche particolari": corrispondenza	1960-1961
	2	"Corsi di orientamento musicale": corrispondenza B.22.ag	1960-1961
	3	"Corsi popolari propedeutici per apprendisti": corrispondenza B.22.ag	1960-1961
	4	"Domande incarichi": corrispondenza B.22.ag	1960-1962
	5	"Graduatorie": corrispondenza B.22.ag	1960-1961
625	1	"Corsi di richiamo scolastico": corrispondenza B.22.ag	1960-1961

Mazzo	Fasc.	Descrizione	Data
625	2	"Pratiche suddivise per comuni": corrispondenza B.22.ag	1960-1961
	3	"Pratica generale corsi popolari della provincia": corrispondenza B.22.ag	1958-1961
	4	"Corso di Richiamo di Aggiornamento Culturale di Istruzione Secondaria": corrispondenza B.22.ag	1960-1961
626	1	Corsi popolari propedeutici per apprendisti, ricevute libri supplementari di testo, di cancelleria e per plastici: corrispondenza	1960
627	1	"Corsi popolari propedeutici per apprendisti": corrispondenza B.22.ag	1958-1960
	2	"Corsi popolari propedeutici per apprendisti": corrispondenza	1959
628	1	Corsi popolari per apprendisti: corrispondenza	1958-1960
629	1	"Piano finanziario": corrispondenza	1955-1956
630	1	"Piano finanziario": corrispondenza	1958-1960
631	1	"Scuole estive popolari": corrispondenza B.22.ag	1955-1956
	2	"Scuole estive": corrispondenza B.22.ag	1953-1955
632	1	"Scuole festive pratica generale": corrispondenza Presenti n. 8 fotografie B.22.ag	1953-1958
	2	"Contabilità scuole festive sussidi agli insegnanti dai patronati scolastici": corrispondenza B.22.ag	1940-1958
633	1	Corsi per apprendisti, corsi di richiamo scolastico, corsi di educazione per adulti, scuole artigiane, scuole di avviamento, classi post-elementari, biblioteca popolare e centri di lettura con circolari: corrispondenza	1930-1961
634	1	"Statistica. Modelli 18": corrispondenza	1955
	2	"Modelli scuola popolare. Statistiche": corrispondenza	1954
635	1	"Statistica" B.22.ag	1957
	2	"Statistica" B.22.ag	1958-1960
	3	"Statistica" B.22.ag	1959
636	1	Scuole reggimentali e carcerarie, centri di lettura, corsi popolari di richiamo scolastico, corsi popolari a carico di Enti e Comuni, corsi popolari a carico dello Stato: rubriche	1956-1957
		SCUOLE PER MILITARI	
637	1	"Scuole reggimentali di Torino": corrispondenza B.22.ag	1956-1957

Mazzo	Fasc.	Descrizione	Data
637	2	"Chieri e Susa scuola reggimentale": corrispondenza B.22	1948-1954
	3	"Venaria scuole reggimentali": corrispondenza B.22	1946-1957
	4	"Scuola reggimentale di Rivoli": corrispondenza B.22	1956-1957
	5	"Pinerolo scuola reggimentale": corrispondenza B.22	1948-1957
	6	"Scuole estive e popolari": corrispondenza B.22.ag	1957
638	1	Scuole reggimentali: corrispondenza	1953-1960
639	1	"Scuole per militari": corrispondenza B.35.b	1966-1969
	2	"Scuole reggimentali": corrispondenza B.35.b	1967
	3	"Scuole reggimentali decreti di istituzione decreti di nomina": corrispondenza B.35.b	1966
	4	"Scuole reggimentali decreti istitutivi e di nomina": corrispondenza B.35.b	1967-1968
640	1	"Scuole reggimentali": corrispondenza B.35.b	1964-1965
	2	"Scuole reggimentali pratiche particolari": corrispondenza B.35.b	1961-1963
	3	"Scuole per militari in servizio. Pratica generale": corrispondenza B.35.b	1961-1965
641	1	"Accademia militare esercito": corrispondenza C.42	1954-1969
SCUOLE CARCERARIE			
642	1	"Scuole reggimentali e carcerarie. Tabelle": corrispondenza	1948-1949
	2	"Scuole carcerarie": corrispondenza B.35.c	1965-1968
	3	"Concorso Ruoli Speciali Transitori. Scuole elementari carcerarie": corrispondenza B.16.1	1958
643	1	"Concorso scuole carcerarie": corrispondenza	1964
	2	"Scuole carcerarie": corrispondenza B.35.e	1958-1964
644	1	"Concorso magistrale per titoli ed esami per posti di ruolo speciali transitorio nelle carceri e stabilimenti penitenziari": corrispondenza	1959-1969
	2	"Concorso riservato speciale per insegnanti delle scuole elementari carcerarie. Atti della Commissione": corrispondenza	1964
	3	"Concorso magistrale scuole carcerarie": corrispondenza	1969

Mazzo	Fasc.	Descrizione	Data
644	4	"Concorsi magistrali. Pratica generale": corrispondenza B.13.a	1961-1969
645	1	Scuole reggimentali, popolari e carcerarie: circolari e corrispondenza	1950-1955
SCUOLE RURALI			
646	1	Scuole rurali, statistiche scuole primarie e materie movimento insegnanti: corrispondenza	1939-1942
PUBBLICAZIONI VARIE			
647	1	"Pubblicazioni varie"	1954-1955
648	1	"Pubblicazioni varie" B.22.ag	1956-1957
649	1	"Pubblicazioni varie" B.22.ag	1958-1959
	2	"Pubblicazioni varie" B.22.ag	1957-1958

UFFICIO EDUCAZIONE FISICA E SPORTIVA

Documentazione in vario modo collegata alla gestione dell'educazione fisica nelle scuole: locali adibiti a palestra, campi sportivi e attrezzature, brevetti atletici, campionati sportivi e personale docente e non. In questa parte si può visionare, inoltre, la documentazione più antica dell'intero fondo: i registri degli esami finali della Regia scuola normale femminile di ginnastica e del Regio istituto di magistero per l'educazione fisica in Torino (1904-1923, m. 650).

EDUCAZIONE FISICA

650	1	"Registri esami finali" della Regia scuola normale femminile di ginnastica e Regio istituto di magistero per l'educazione fisica in Torino	1904-1923
651	1	Gruppi sportivi orientamento atletico, incarichi e supplenze di educazione fisica, inventari palestre, inventari attrezzi ginnastici, insegnanti incaricati in ruolo di educazione fisica, trasferimenti e corso nazionale insegnanti di educazione fisica: corrispondenza	1928-1955
652	1	Brevetti atletici, personale che non ha ottenuto incarico, valutazione fisica, orientamento e corso provinciale informativo di educazione fisica: corrispondenza	1950-1954
653	1	Varie, personale di ruolo incaricato, campionato provinciale atletica leggera, prospetti popolazione scolastica, propaganda accademia militare, attrezzistica, commissioni di maturità e bidelli per palestre: corrispondenza	1953-1955
654	1	Gruppi sportivi, registri degli istituti, orari degli istituti privati, personale di ruolo e incaricato, orari attività, popolazione scolastica e prospetti popolazione scolastica: corrispondenza	1950-1953
655	1	Educazione fisica pratica generale, palestre e campi sportivi, campionati di atletica leggera, campionati maschili, campionati studenteschi di sci e centri sciistici: corrispondenza	1951-1953
656	1	"Registro corso di differenziazione didattica sull'educazione fisica"	1962
	2	"Brevetti": corrispondenza	1952
	3	"Corso magistrale differenziazione didattica educazione fisica": corrispondenza	1961
	4	"Corso di educazione fisica": corrispondenza	1961-1962

Mazzo	Fasc.	Descrizione	Data
657	1	"Orari di educazione fisica": corrispondenza C.34.a	1956-1957
	2	"Campionati studenteschi di sci": corrispondenza C.34.a-b	1953-1961
	3	"Esposizione internazionale dello sport": corrispondenza Presenti cataloghi della mostra "Esposizione dello sport" del 1959, locandine dell'evento e piante C.34.a	1959-1960
658	1	"Attività sportiva varia": corrispondenza D.22.ag	1953-1956
	2	"Corsi nazionali e provinciali di educazione fisica": corrispondenza D.22	1957-1963
	3	"Corsi nazionali e provinciali": corrispondenza D.22.ag	1952-1956
	4	"Campionati atletica leggera": corrispondenza D.22.ag	1953-1962
	5	"Campionati corsa campestre": corrispondenza Presenti pianta e album fotografico D.22.ag	1953-1954
	6	"Gruppi sportivi. Pratica generale": corrispondenza D.22.ag	1952-1956
	7	"Campo sportivo studentesca": corrispondenza D.22.ag	1954-1957
659	1	"Albo professionale iscrizioni e ispezioni insegnanti istituti privati": corrispondenza D.25.ag	1939-1957
660	1	Orientamento atletico femminile e maschile, valutazione fisica femminile e maschile, brevetti atletici maschili e femminili e "propine": corrispondenza	1952
661	1	Insegnanti non di ruolo di educazione fisica: corrispondenza e tabelle	1948-1949
662	1	Palestre: corrispondenza	1948-1958
663	1	"Brevetti atletici": rubriche Scuole A-Z	1953-1955

DIVISIONE I

Questa parte racchiude documentazione pratico-organizzativa come ruoli di anzianità dei docenti, assegnazioni provvisorie, gestione degli scioperi dei professori, situazione scolastica ed organizzazione degli esami. Nei mazzi 708-715 spicca, poi, documentazione particolarmente delicata su condotta, inadempienze all'obbligo scolastico e agitazioni studentesche; per la presenza di fascicoli contenenti dati sensibili, consultare l'elenco dei mazzi esclusi presente in appendice.

CIRCOLARI E DISPOSIZIONI

664	1	Titoli annullati, ordini annullati, decreti vari, promozioni a ordinari dei maestri, decreti insegnanti, note modelli e decreti per aspettativa	1926-1936
665	1	Circolari	1934-1936
666	1	"Pratiche varie" Province di Alessandria, Aosta, Asti, Novara e Vercelli	1931-1936
667	1	"Circolari"	1943

Mazzo	Fasc.	Descrizione	Data
667	2	Circolari e corrispondenza Presente "Gazzetta Ufficiale del Regno d'Italia" del 1942	1941-1943
668	1	Atti, supplenti giornalieri e maestri fuori ruolo: corrispondenza	1949-1953
669	1	Circolari	1955-1957
670	1	Circolari	1956
671	1	"Disposizioni" Presenti "Bollettino Ufficiale" del 1963 e 1969-1970, "Gazzetta Ufficiale del Regno d'Italia" del 1942	1942-1970
	2	"Disposizioni di carattere generale" Presente "Gazzetta Ufficiale del Regno d'Italia" del 1945	1945-1971
672	1	Affari generali, studi e programmazione: corrispondenza	1963-1975
673	1	Circolari e corrispondenza Presenti n. 2 fotografie	1963-1969
674	1	Prospetti, statistiche, affari generali e moduli	1964-1972
675	1	Circolari e corrispondenza	1966
676	1	Circolari e corrispondenza	1965-1966
677	1	Circolari e corrispondenza	1966-1968
678	1	Affari generali: corrispondenza	1965-1975
RUOLI DI ANZIANITÀ			
679	1	Ruoli di anzianità	1924-1971
680	1	Ruoli di anzianità	1939-1970
681	1	Ruoli di anzianità	1955-1974
682	1	Ruoli di anzianità	1953-1961
683	1	Ruoli di anzianità	1960-1974
684	1	Ruoli di anzianità	1970-1973
COMANDI E ASSEGNAZIONI PROVVISORIE DI RUOLO			
685	1	"Assegnazione provvisoria" Cognomi G-I B.6	1958-1974
	2	"Assegnazione provvisoria" Cognomi L-M B.6	1963-1977
686	1	"Assegnazione provvisoria" Cognomi N-P B.6	1965-1973
	2	"Assegnazione provvisoria" Cognomi Q-Z B.6	1957-1975
687	1	"Assegnazione provvisoria" Cognome C B.6	1965-1978
	2	"Assegnazione provvisoria" Cognomi D-E B.6	1965-1975

Mazzo	Fasc.	Descrizione	Data
687	3	"Assegnazione provvisoria" Cognome F B.6	1959-1976
CONGEDI E SUPPLENZE			
688	1	Incarichi e supplenza, graduatorie scuole elementari, nomine provvisorie e decreti di nomina: corrispondenza Presente rubrica	1939-1942
689	1	"Rubrica domande incarico provvisorio scuole medie" Cognomi A-Z	1953-1954
	2	"Rubrica domande incarico provvisorio scuole medie" Cognomi A-Z	1954-1955
690	1	"Rubrica domande incarico provvisorio scuole medie" Cognomi A-Z	1955-1956
	2	"Rubrica domande per incarichi e supplenze" Cognomi A-Z	1956-1957
	3	"Rubrica domande incarico provvisorio e domande conferma incarico" Cognomi A-Z	1956-1957
691	1	"Domande di incarico provvisorio e conferma incarico nelle scuole secondarie" Cognomi A-Z	1957-1958
	2	"Domande: incarichi e supplenze, conferma incarico e stabilizzazione incarico scuole secondarie" Cognomi A-Z	1958-1959
	3	"Scuole medie: domande incarico e supplenza" Cognomi A-Z	1959-1960
692	1	"Registro incarichi e supplenze"	1963-1967
693	1	Registro supplenze	1972-1973
	2	Registro supplenze	1972-1973
694	1	"Servizi resi da provvisori e supplenti"	1949-1953
	2	"Congedi"	1953-1960
SCIOPERO PROFESSORI			
695	1	Sciopero professori: corrispondenza	1955-1957
696	1	Sciopero professori: corrispondenza	1951-1956
RELAZIONI DEI COMMISSARI GOVERNATIVI			
697	1	"Relazioni commissari governativi. Esami scuole medie" non statali D.7.1	1958-1959
	2	"Relazioni commissari governativi" C.31.c	1961-1962
698	1	"Scuole non statali. Relazioni commissari governativi" C.31.c	1960-1961
ISPEZIONI			
699	1	"Ispezioni didattiche" C.20	1953-1956
	2	"Ispezioni didattiche" C.20	1951-1956

Mazzo	Fasc.	Descrizione	Data
699	3	"Ispezioni insegnanti Ruolo Speciale Transitorio" C.20	1954-1956
	4	"Ispezioni didattiche" C.20	1957-1960
	5	"Ispezioni scuole non statali" D.20.ag	1933-1966
700	1	"Ispezioni insegnanti Ruolo Speciale Transitorio" C.2	1954-1955
	2	"Rapporti informativi personale insegnante e non insegnante di ruolo" C.2	1965-1972
	3	"Pratica generale ispezioni ai docenti" D.15.ag	1955-1959
DIPLOMI DI BENEMERENZA			
701	1	"Assegni di benemeranza" B.9	1943-1969
	2	"Concessione diplomi di benemeranza" B.8	1955-1969
PROPAGANDA ASSICURATIVA			
702	1	"Istituto Nazionale Assicurazioni": corrispondenza A.1.g	1946-1963
SITUAZIONE SCOLASTICA			
703	1	Situazione scolastica, situazione personale insegnante e alunni, corsi avviamento e statistiche: corrispondenza	1942-1950
704	1	"Situazione scolastica"	1953-1959
	2	"Situazione scolastica scuole medie"	1956
705	1	"Situazione scolastica" Comuni A-S	1960-1961
706	1	"Situazione scolastica scuole medie Torino città"	1970-1971
	2	Situazione scolastica scuole medie Torino città	1971-1972
	3	Situazione scolastica scuole medie Torino città	1971-1972
707	1	"Situazione scolastica scuole medie Provincia"	1970-1971
	2	Situazione scolastica scuole medie Provincia	1971-1972
	3	"Situazione scolastica scuole medie inferiori Provincia"	1971-1972
CONDOTTA, INADEMPIENZE E AGITAZIONI DEGLI ALUNNI			
708	1	"Alunni: punizioni disciplinari scioperi e agitazioni" D.13	1953-1958
	2	"Condotta, punizioni, agitazioni alunni" D.13	1957-1963
709	1	"Alunni: condotta agitazioni" C.29.b	1965
710	1	"Alunni: condotta agitazioni" C.29.b	1966-1967
711	1	"Punizioni disciplinari, scioperi ed agitazioni" C.29.b	1964

Mazzo	Fasc.	Descrizione	Data
711	2	"Alunni: condotta agitazioni" C.29.b	1968
	3	"Alunni: condotta agitazioni" C.29.b	1968-1969
712	1	"Assenze alunni, inadempienza obbligo scolastico (art. 731 C.P.), abbandoni"	1983-1986
713	1	"Inadempienze"	1988-1990
714	1	"Progetti per interventi precoci di recupero dello svantaggio socio-culturale in bambini a rischio frequentanti la scuola materna"	1990
715	1	Agitazioni studentesche	1969-1970
ESAMI			
716	1	"Esami pratica generale" D.7.1	1947-1952
	2	"Esami di Stato. Temi prove scritte" D.7.1.ag	1952-1955
	3	"Temi esami di maturità e di abilitazione" D.7.1	1956-1957
717	1	"Esami istanze ricorsi quesiti" D.7.1.ag	1953-1956
	2	"Esami per studenti lavoratori" D.7.1	1955-1956
	3	"Istanze e quesiti esposti ricorsi" D.7.1	1957-1960
	4	"Esami quesiti esposti ricorsi" D.7.1.ag	1960-1962
718	1	"Relazioni esami" D.7.1	1950-1958
	2	"Elenchi alunni abilitati" D.7.1	1958-1963
	3	"Elenchi alunni abilitati" D.7.1	1958-1961
719	1	"Esami pratica generale" D.7.1.ag	1951-1955
	2	"Esami pratica generale" D.7.1.ag	1955-1956
	3	"Candidati e membri interni"	1961
	4	"Elenchi di risulta e professori esonerati" C.31.d	1966
	5	"Pratica generale" D.7.1	1959-1962
	6	"Commissari aggregati" C.31.d	1961
720	1	Esami di Stato, commissioni e esami di abilitazione	1957
721	1	"Registri esami pratica generale" D.7.1	1956-1958

Mazzo	Fasc.	Descrizione	Data
721	2	"Esami circolari e disposizioni" D.7.1	1961-1962
722	1	Esami abilitazione	1958-1968
723	1	Esami di abilitazione e di ammissione e scrutini	1947-1963
724	1	Circolari esami	1949-1962
725	1	"Commissioni esami ammissione abilitazione maturità" D.7.1	1954-1955
	2	"Commissioni esami abilitazione e maturità" D.7.1.ag	1955
	3	"Commissioni e diari esami ammissione, idoneità, licenza" D.7.1.ag	1954-1955
	4	"Commissioni esami ammissioni, idoneità, licenza" D.7.1.ag	1953
	5	"Commissioni esami scuole statali" D.7.1	1957
726	1	"Esami di Stato" Presenti pubblicazioni "Norme sugli esami di maturità e di abilitazione" del 1955 D.7.1	1952-1956
727	1	"Commissioni esami di Stato" D.7.1	1956
	2	"Commissioni esami di Stato. Scuole governative" D.7.1	1957
728	1	"Relazioni presidenti ordine tecnico" C.31.d	1963-1964
729	1	"Registri esami magistrali" D.7.1	1943-1944
	2	"Registri esami maturità e abilitazione" D.7.1	1944-1945
	3	"Registri esami istituti magistrali" D.7.1	1945-1946
	4	"Registri esami magistrali" D.7.1	1946-1947
	5	"Registri esami maturità e abilitazione" D.7.1	1947-1948
	6	"Registri esami maturità e abilitazione" D.7.1	1948-1949
	7	"Registri esami magistrali" D.7.1	1949-1950
	8	"Registri esami magistrali" D.7.1	1950-1951
	9	"Registri esami magistrali" D.7.1	1951-1952
730	1	"Registri esami di Stato e relazioni esami. Pratica generale" D.7.1.ag	1952-1956
	2	Registri esami di Stato	1954-1955

Mazzo	Fasc.	Descrizione	Data
731	1	Registri esami di Stato	1952-1953
732	1	Registri esami di Stato	1952-1953
733	1	Registri esami di Stato	1953-1954
734	1	Registri esami di Stato	1953-1954
735	1	Registri esami di Stato	1954-1955
736	1	Registri esami di Stato "Ordine tecnico"	1954-1955
	2	"Registri esami di Stato ordine classico" D.7.1	1955-1956
737	1	"Registri esami di Stato"	1956-1957
738	1	Registri esami di Stato	1955-1956
739	1	"Registri esami di Stato ordine tecnico"	1955-1956
740	1	Registri esami di Stato	1956-1957
741	1	"Esami di Stato"	1957-1958
742	1	"Relazioni esami di Stato" D.7.1	1958-1959
	2	"Relazioni commissari governativi" D.7.1	1959-1960
743	1	"Relazioni presidenti esami di Stato" C.31.d	1962-1964
744	1	Relazioni esami di Stato	1951-1954
745	1	"Esami di Stato (ricorsi)" C.31.d	1969
746	1	"Centro rieducazione minorenni indennità esami" B.24	1937-1955
	2	"Chiusura e riapertura scuole. Scrutini esami" B.24	1950-1961
747	1	"Commissioni esami scuole elementari private" B.24	1953-1959
	2	"Commissioni esami scuole elementari private" B.24	1960-1963
748	1	"Commissioni esami di Stato"	1958-1959
	2	"Professori di ruolo e non di ruolo"	1958-1959
	3	"Presidi e membri interni" delle commissioni esame	1958-1959
749	1	Esami di maturità: circolari e corrispondenza	1980-1981
750	1	"Esami di maturità": circolari e corrispondenza	1981-1982
LOCALI SCOLASTICI			
751	1	"Uso locali scuole medie. Pratica generale" C.44.a	1948-1954
	2	"Uso locali scuole medie e palestre. Varie" C.44.a	1952-1957
	3	"Uso palestre" C.44.a	1957-1963

Mazzo	Fasc.	Descrizione	Data
DIVISIONE II			
Trattasi di documentazione relativa all'istruzione elementare e alle scuole materne: sono, ad esempio, presenti nel mazzo 837 una relazione dei primi del Novecento di una scuola estiva all'aperto in cui si insegnava ai ragazzi il lavoro manuale (documento presente in appendice) e numerose fotografie di un'ulteriore scuola estiva dedicata all'apprendimento dei mestieri e all'educazione fisica.			
ISTRUZIONE ELEMENTARE E PERSONALE INSEGNANTE			
752	1	Istruzione elementare, comandi assegnazioni provvisorie, segretari, scuole italiane all'estero e trasferimenti	1933-1975
753	1	Istruzione elementare	1970-1975
754	1	"Personale insegnante. Varie" B.4	1958-1962
755	1	"Personale insegnante. Varie" B.4	1957-1962
	2	"Personale insegnante. Varie" B.4	1961-1963
CIRCOLI DIDATTICI			
756	1	"Riordinamento circoscrizioni e circoli didattici" B.14.a	1943-1960
	2	"Riordinamento circoscrizioni e circoli didattici" B.14.a	1961-1975
PATRONATO SCOLASTICO			
757	1	"Patronati scolastici pratica generale e finanziamento" A.30.c	1950-1955
	2	"Giornata patronati scolastici" A.30.a	1959-1961
	3	"Contributi del Ministero Pubblica Istruzione ai patronati scolastici" A.30.c	1960-1963
758	1	"Patronato scolastico. Pratica generale" A.30.a	1959-1970
	2	"Patronati scolastici. Costituzioni consigli di amministrazione" A.30.b	1962-1968
	3	"Torino Patronato scolastico centrale. Varie" A.29.a	1953-1963
759	1	"Patronato scolastico. Pratica generale" A.30.a	1954-1959
	2	"Contributi del Ministero Pubblica Istruzione ai patronati scolastici" A.30.c	1957-1958
	3	"Contributi del Ministero Pubblica Istruzione ai patronati scolastici" A.30.c	1959
760	1	Conti consuntivi dei patronati scolastici Comuni F-T	1960-1969
	2	"Patronato scolastico centrale di Torino. Consiglio di amministrazione" A.29.a	1954-1961

Mazzo	Fasc.	Descrizione	Data
760	3	"Patronato scolastico centrale di Torino. Varie" A.29.a	1961-1971
761	1	"Pagelle scuole elementari. Contributi ai patronati scolastici"	1954-1955
	2	"Giornata nazionale dei patronati scolastici" A.30.a	1962-1973
762	1	"Torino Patronato scolastico centrale" A.29.a	1955-1970
	2	"Contributi del Ministero Pubblica Istruzione ai patronati scolastici" A.30.c	1965-1970
763	1	"Consorzio provinciale patronati scolastici" A.29.b	1957-1971
	2	"Consorzio patronati scolastici di Torino e provincia e Commissione tutoria" A.29.b-c	1962-1972
764	1	Patronato scolastico Comuni A-B	1968-1971
765	1	Patronato scolastico Comuni C-G	1968-1971
766	1	Patronato scolastico Comuni A-S	1965-1971
767	1	"Pratica Patronato scolastico di Torino": circolari e corrispondenza	1956-1961
768	1	Patronato scolastico: circolari e corrispondenza	1966-1969
769	1	Patronato scolastico: circolari e corrispondenza	1960-1972
		SCUOLE MATERNE	
770	1	Scuole materne	1968-1975
771	1	Sussidi scuole materne: corrispondenza	1916-1958
772	1	Sussidi scuole materne: corrispondenza	1927-1960
		ISTRUZIONE ELEMENTARE	
773	1	"Derequisizione e sgombero locali scolastici" B.14.a	1945-1955
	2	"Timbri metallici e targhe scolastiche" B.14.a	1951-1959
	3	"Istituzione sperimentale classi 6°, 7° ed 8°" B.14.a	1956-1961
774	1	Istruzione elementare: corrispondenza	1951
775	1	"Varie": corrispondenza B.15.ag	1954-1962
	2	"Scuole elementari. Pratica generale": corrispondenza B.14.ag	1964-1966
776	1	Ordinamento scuole elementari e elenco insegnanti	1959-1962
777	1	Scuole materne ed elementari: corrispondenza	1962-1975
778	1	Scuole materne ed elementari: corrispondenza	1970-1975

Mazzo	Fasc.	Descrizione	Data
779	1	Personale insegnante di ruolo, congedi, qualifiche, emolumenti, biennio di prova, assegnazione alle classi e ricorsi	1961-1963
780	1	"Scuole elementari. Pratica generale" B.14.a	1966-1970
781	1	Scuole materne ed elementari: corrispondenza	1966-1967
782	1	"Scuole elementari. Pratica generale": corrispondenza B.14.a	1967-1970
783	1	Scuole elementari e secondarie: corrispondenza	1969-1975
784	1	Scuole materne: corrispondenza	1972-1975
785	1	Alunni, iscrizioni e istruzione elementare: corrispondenza	1949-1974
786	1	Insegnanti non di ruolo: corrispondenza	1957-1958
787	1	Insegnanti non di ruolo, ricorsi e scuola elementare di montagna: corrispondenza	1957-1958
788	1	"Maestri non di ruolo. Pratica generale": corrispondenza B.8	1957-1959
	2	"Maestri non di ruolo. Pratica generale": corrispondenza B.8	1958-1963
789	1	"Insegnanti elementari non di ruolo. Pratica generale" B.8	1969-1971
790	1	"Insegnanti elementari non di ruolo. Domande partecipazione corso per l'insegnamento nelle carceri" B.7	1961
	2	"Domande incarico sedi di montagna non accolte" B.8	1962-1963
	3	"Fogli notizie insegnanti fuori ruolo"	1966-1968
791	1	"Insegnanti elementari non di ruolo. Pratica generale" B.8	1965-1977
792	1	Insegnanti elementari non di ruolo	1963-1970
793	1	Decreti, alunni non promossi, contributi patronati scolastici e asili comunali	1943-1963
794	1	Organico Presente n. 1 planimetria	1952-1963
795	1	"Ordinamento delle scuole elementari": registro	1943
796	1	"Ordinamento delle scuole elementari": registro	1944
	2	"Ordinamento delle scuole elementari": registro	1945
	3	"Ordinamento delle scuole elementari": registro	1946
	4	"Ordinamento delle scuole elementari": registro	1946-1947
	5	"Ordinamento delle scuole elementari": registro	1947-1948
797	1	"Ordinamento delle scuole elementari": registro	1948
	2	"Ordinamento delle scuole elementari": registro	1949
	3	"Ordinamento delle scuole elementari": registro	1950
	4	"Ordinamento delle scuole elementari": registro	1951
798	1	"Ordinamento delle scuole elementari": registro	1952

Mazzo	Fasc.	Descrizione	Data
798	2	"Ordinamento delle scuole elementari": registro	1953
	3	"Ordinamento delle scuole elementari": registro	1954
799	1	"Ordinamento delle scuole elementari": registro	1955
	2	"Ordinamento delle scuole elementari": registro	1956
	3	"Ordinamento delle scuole elementari": registro	1957
	4	"Ordinamento delle scuole elementari": registro	1958
800	1	Richiesta tempo pieno: corrispondenza	1978
801	1	"Rubrica ordine elementare" Comuni A-V Presente classificazione	1947
CORSI DI AVVIAMENTO E CLASSI COLLATERALI			
802	1	"Sdoppiamento corsi scuola avviamento": corrispondenza D.30.ag	1950
	2	"Spese per esercitazioni pratiche e per le attrezzature scuole e corsi d'avviamento": corrispondenza D.30.ag	1955-1959
	3	"Classi collaterali ed aggiunte": corrispondenza D.30.ag	1952
	4	"Apertura classi collaterali ordine classico": corrispondenza D.30.ag	1958-1959
803	1	"Classi collaterali ed aggiunte": corrispondenza D.30.ag	1951-1960
	2	"Apertura classi collaterali ordine tecnico": corrispondenza D.30.ag	1958-1961
SCUOLE SUSSIDIATE			
804	1	"Atti d'esame scuole sussidiate": corrispondenza B.29	1930-1975
805	1	Scuole sussidiate: corrispondenza	1941-1948
ISTITUZIONE, SOPPRESSIONE E TRASFERIMENTI SCUOLE			
806	1	"Scuola pluriclasse": corrispondenza B.14.a	1948-1951
	2	"Chiusura scuole per motivi profilattici": corrispondenza B.14.a	1957-1964
	3	"Direzioni. Prospetti distanze chilometriche": corrispondenza B.14	1930-1963
807	1	"Funzionamento corsi estivi di preparazione agli esami": corrispondenza D.20.ag	1944-1969
	2	"Apertura di nuove scuole di corsi di preparazione ad esami": corrispondenza D.20.ag	1945-1957
	3	"Domande apertura nuove scuole ed autorizzazione al funzionamento": corrispondenza C.20	1957-1967
808	1	"Scuole medie proposte istituzioni trasformazioni": corrispondenza C.21	1950-1955

Mazzo	Fasc.	Descrizione	Data
808	2	"Scuole medie proposte: istituzioni, trasformazioni, soppressioni, sdoppiamenti scuole": corrispondenza C.21	1948-1959
	3	"Istituzione nuove scuole": corrispondenza C.21	1964-1965
809	1	"Concorsi vari": corrispondenza B.41	1941-1957
	2	"Doposcuola": corrispondenza B.31.a	1959-1964
	3	"Istituzione nuove scuole": corrispondenza Presente pianta C.21	1969
810	1	"Istituzione sdoppiamento, soppressione e trasferimenti scuole": corrispondenza B.15.ag	1954-1959
	2	"Istituzione sdoppiamento, soppressione e trasferimento scuole": corrispondenza B.15.ag	1959-1965
811	1	"Istituzione nuove scuole": corrispondenza C.21	1960-1962
	2	"Istituzione nuove scuole": corrispondenza C.21	1962-1963
	3	"Intitolazione scuole": corrispondenza C.21.a	1965-1975
812	1	"Istituzione nuove scuole": corrispondenza C.21	1967-1969
PASSAGGIO DELLE SCUOLE ALLO STATO			
813	1	"Alessandria. Passaggio delle scuole allo Stato" A.3	1933
	2	"Cuneo. Passaggio delle scuole allo Stato" A.3	1930-1934
	3	"Casale Monferrato. Passaggio delle scuole allo Stato" A.3	1927-1933
814	1	Passaggio delle scuole allo Stato, prospetti insegnanti e ruoli di anzianità Comuni A-T	1923-1933
CHIUSURA SCUOLE PRIVATE			
815	1	Chiusura scuole private: Arignano D.20	1942-1956
	2	Chiusura scuole private: Brusasco D.20	1948-1952
	3	Chiusura scuole private: Buttigliera Alta D.20	1939-1940
	4	Chiusura scuole private: Caluso D.20	1955-1960
	5	Chiusura scuole private: Carignano D.20	1924-1948

Mazzo	Fasc.	Descrizione	Data
815	6	Chiusura scuole private: Ceres D.20	1948-1953
	7	Chiusura scuole private: Chieri D.20	1952-1953
	8	Chiusura scuole private: Chieri D.20	1947-1948
	9	Chiusura scuole private: Chivasso D.20	1946-1951
	10	Chiusura scuole private: Ciriè D.20	1922-1949
	11	Chiusura scuole private: Cuornè Presenta pianta D.20	1938-1951
	12	Chiusura scuole private: Poirino D.20	1940-1950
	13	Chiusura scuole private: Rivoli Presente pianta D.20	1949-1951
	14	Chiusura scuole private: Rueglio D.20	1948-1950
	15	Chiusura scuole private: Susa D.20	1947-1952
	16	Chiusura scuole private: Pianezza, Pinerolo, Ivrea e Beaulard D.20	1939-1950
816	1	Chiusura scuole private: Torino D.20	1941-1960
817	1	Chiusura scuole private: Torino Presenti manifesti "Corsi di lingua e letteratura tedesca" del 1940, volume non rilegato "Corso di avviamento teorico per disegnatori di moda" del 1938 e piante D.20	1926-1956
ORDINAMENTO DIDATTICO			
818	1	"Istruzione elementare. Ordinamento didattico della scuola" B.20	1972-1974
	2	Orari, libri di testo e cedole librarie B.20	1970-1971
	3	"Istruzione elementare. Indennità di visita ispettori e direttori" B.19	1970-1975
	4	"Istruzione elementare. Organico scuole elementari" B.15	1969-1975
	5	Istituzioni nuovi posti di insegnamento B.15	1971-1972
	6	"Circolari dei direttori agli insegnanti" B.14	1970-1972
	7	"Istruzione elementare. Circostrizioni scolastiche e circoli didattici" B.14	1971-1974

Mazzo	Fasc.	Descrizione	Data
		PAGELLE SCOLASTICHE, CERTIFICATI E ACCERTAMENTI TITOLI DI STUDIO	
819	1	Pagelle scolastiche, certificati e accertamenti titoli di studio	1946-1974
		TASSE SCOLASTICHE	
820	1	"Tasse scolastiche. Pratica generale": corrispondenza C.30	1949-1952
	2	"Tasse scolastiche in istituti di istruzione media non statali": corrispondenza D.20.ag	1948-1955
		ISCRIZIONE ALUNNI	
821	1	"Iscrizione alunni. Trasferimenti" D.7.2	1955-1963
	2	"Piano decennale di sviluppo della scuola" D.30.ag	1959-1962
822	1	"Alunni: iscrizioni": corrispondenza C.29.a	1964-1967
	2	"Alunni: iscrizioni": corrispondenza C.29.a	1969-1975
		FUNZIONAMENTO CLASSI	
823	1	"Consorzi obbligatori per istruzione tecnica": corrispondenza D.30.ag	1929-1949
	2	"Esoneri e riduzioni orario di insegnamento": corrispondenza D.30.ag	1951-1958
	3	"Centro didattico nazionale classi attive": corrispondenza D.30.ag	1952-1960
	4	"Funzionamento classi": corrispondenza D.30.ag	1954-1955
824	1	"Istituzione e funzionamento classi": corrispondenza D.30.ag	1954-1956
	2	"Istituzione e funzionamento classi": corrispondenza D.30.ag	1954
825	1	"Funzionamento classi": corrispondenza C.18	1959
826	1	"Funzionamento classi": corrispondenza D.30.ag	1960-1962
		INTITOLAZIONE SCUOLE ELEMENTARI	
827	1	"Intitolazione scuole elementari": corrispondenza B.26	1952-1965
		EDUCAZIONE FISICA	
828	1	"Istituto superiore di educazione fisica": corrispondenza D.22.ag	1953-1958
	2	"Educazione fisica: popolazione scolastica e costituzioni classi": corrispondenza D.22.ag	1953-1955
	3	"Tabelle brevetti di educazione fisica": corrispondenza C.34.a	1957-1960

Mazzo	Fasc.	Descrizione	Data
828	4	"Ruolo Speciale Transitorio scuole statali. Pratica generale": corrispondenza D.30.ag	1953-1960
ISTITUTI E SCUOLE STATALI			
829	1	"Istituti e scuole statali. Pratica generale": corrispondenza C.18	1964-1976
	2	"Istituti e scuole statali. Pratica generale": corrispondenza C.18	1967-1976
ORARIO SCOLASTICO			
830	1	Orario scolastico e d'ufficio, libri di testo, Centro didattico nazionale e provinciale: corrispondenza	1940-1944
831	1	Sperimentazione a tempo pieno: corrispondenza	1977
832	1	Sperimentazione scolastica: corrispondenza	1979-1983
ISTITUZIONI AUSILIARIE DELLA SCUOLA			
833	1	Istituzioni ausiliarie, cassa scolastica, fondazioni scolastiche, insegnamenti vari, scuole per adulti, biblioteche e borse di studio: corrispondenza	1958-1970
834	1	"Rivoli Colonia Profilattica N. Leumann" B.28.3.ag	1943-1959
	2	"La Nuova Crociata Ente Assistenziale": corrispondenza B.28.5.ag	1955-1958
	3	"Colonia Santa Maria dei Colli": corrispondenza B.28.3.ag	1946-1964
	4	"Villaggio del fanciullo di Trieste": corrispondenza B.28.3	1949-1957
	5	"Doposcuola la Casa di Misericordia": corrispondenza	1966-1968
	6	"Doposcuola Francia": corrispondenza	1966
	7	"Colonia scuola all'aperto di Loano": corrispondenza B.28.3.ag	1954-1961
835	1	"Colonia FIAT Marina di Massa" B.28.3	1942-1947
	2	Colonia FIAT Marina di Massa	1958-1960
	3	Colonia FIAT Marina di Massa: corrispondenza	1956-1967
	4	Colonia FIAT Marina di Massa: corrispondenza	1949-1956
836	1	"Colonie. Pratica generale": corrispondenza B.31.c	1946-1963
837	1	Doposcuola estivi, mutualità scolastica, istituzioni ausiliarie, colonie, tempo pieno e parchi giochi Presenti relazione e n. 37 fotografie della scuola estiva di Ivrea del 1921, n. 9 fotografie della scuola estiva di Cuorgnè del 1923 e quaderno "Verbali del Consiglio d'Amministrazione dell'Ente delle scuole estive all'aperto" a partire dal 1926	1921-1975
838	1	"Doposcuola": corrispondenza D.31.ag	1953-1977
839	1	Doposcuola e libere attività: circolari e corrispondenza	1972-1973

Mazzo	Fasc.	Descrizione	Data
840	1	"Lotta contro la tubercolosi. Festa del fiore. Settimana nazionale diagnosi precoce" Presenti locandina e materiale sulla Campagna Nazionale Antitubercolare del 1941	1939-1941
841	1	"Ente scolastico assistenza bambini sinistrati italiani": corrispondenza B.43.ag	1945-1954
	2	"Audiometrie collettive e visite oculistiche": corrispondenza B.43.1.ag	1952-1968
842	1	"Vigilanza igienico sanitaria scolastica": corrispondenza B.43.1.ag	1961-1963
	2	"Campagna nazionale antitubercolare": corrispondenza B.43.1.ag	1960-1966
843	1	"Pratica generale. Servizio medico scolastico": corrispondenza D.30.ag	1956-1957
	2	"Medicina scolastica": corrispondenza Presenti piante	1967-1976
844	1	"Associazione nazionale invalidi per esiti da poliomielite" B.43	1960-1974
	2	"Indagini schermografiche" B.43	1961-1975
	3	"Medicina scolastica" B.43	1970-1977
	4	"Campagna nazionale antitubercolare" B.43	1969-1976
ATTIVITÀ CULTURALI			
845	1	"Relazioni culturali con l'estero": corrispondenza C.43	1946-1952
	2	"Giornate celebrative": corrispondenza C.43	1959-1963
846	1	Attività culturali: circolari Presente pubblicazione "Educazione Popolare" del 1955	1948-1955
BIBLIOTECE SCOLASTICHE			
847	1	"Biblioteche magistrali": corrispondenza B.36.ag	1954-1959
	2	"Biblioteche magistrali e scolastiche": corrispondenza B.36.ag	1960-1966
848	1	"Biblioteche magistrali e scolastiche": corrispondenza B.36	1966-1969
BORSE DI STUDIO E LEGATI			
849	1	Borse di studio Comuni P-V D.14	1912-1968
850	1	Borse di studio Comuni R-V Presente planimetria	1906-1973
851	1	Borse di studio Comuni N-T	1914-1968

Mazzo	Fasc.	Descrizione	Data
852	1	"Borse di studio. Pratica generale": corrispondenza D.14.1.ag	1950-1955
	2	"Borse di studio nazionali"	1955-1956
	3	"Borse di studio nazionali"	1956-1957
	4	"Borse di studio nazionali"	1957-1958
853	1	"Concorsi e gare per alunni" B.41	1951-1972
854	1	"Borse di studio. Pratica generale": corrispondenza D.14.1.ag	1958-1959
	2	"Pratica generale. Borse di studio": corrispondenza D.14.1.ag	1960-1961
855	1	"Borse di studio U.S.A.": corrispondenza D.14.1.ag	1957-1961
	2	"Borse di studio ministeriali per le scuole secondarie": corrispondenza	1961-1962
	3	"Borse di studio Cavalieri del Lavoro": corrispondenza A.28.b	1961-1964
	4	"Borse di studio": corrispondenza A.28.b	1967
856	1	"Circolari e disposizioni e pratica generale. Borse di studio": corrispondenza D.14.1.ag	1962-1970
857	1	"Borse di studio": corrispondenza A.28.b	1967-1968
858	1	"Borse di Studio «Federico Motta»": corrispondenza A.28.b	1958-1973
TURISMO SCOLASTICO			
859	1	"Turismo scolastico": corrispondenza	1953-1958
	2	"Centro Italiano Viaggi Istruzione Studenti": corrispondenza	1957-1958
860	1	"Turismo scolastico. Pratica generale": corrispondenza D.28.ag	1953-1956
	2	"Turismo scolastico. Pratica generale": corrispondenza Presenti n. 11 fotografie D.28.ag	1956-1957
861	1	"Gite scuole medie. Turismo scolastico": corrispondenza D.28.ag	1954-1955
	2	"Concorso viaggi Centro Italiano Viaggi Istruzione Studenti": corrispondenza	1959
	3	"Turismo scolastico": corrispondenza	1959-1960
	4	"Centro Italiano Viaggi Istruzione Studenti. Comitive partite": corrispondenza	1959
	5	"Centro Italiano Viaggi Istruzione Studenti. Corrispondenza"	1958-1959
862	1	"Gite": corrispondenza	1954
	2	"Turismo scolastico": corrispondenza D.28	1956-1958

Mazzo	Fasc.	Descrizione	Data
862	3	"Turismo scolastico": corrispondenza D.28	1960-1961
863	1	"Gite scolastiche e visite di istruzione": corrispondenza B.39	1967
	2	"Gite scolastiche": corrispondenza B.39	1972
864	1	"Gite scolastiche e visite di istruzione": corrispondenza B.39	1965-1966
	2	"Gite scolastiche e visite di istruzione": corrispondenza B.39	1969
865	1	"Gite scolastiche e visite di istruzione": corrispondenza B.39	1970-1971
866	1	"Gite scolastiche e visite di istruzione": corrispondenza B.39	1968
867	1	"Turismo scolastico": corrispondenza C.40	1969
	2	"Turismo scolastico": corrispondenza C.40	1969
868	1	"Scambi in Italia e estero"	1986-1987
869	1	"Gite - scambi culturali"	1986-1987
GARE E CONCORSI TRA ALUNNI			
870	1	"Mostra della razza. Scuole materne e scuole elementari": corrispondenza	1940
	2	Mostra della razza, gara disegni sulla guerra e convegno di Napoli	1940-1941
	3	"Festa ginnastica della Gioventù Italiana del Littorio"	1940-1943
	4	"Campionati nazionali femminili della Gioventù Italiana del Littorio. Incontro atletica Italia-Germania" B.29.10	1941
	5	Onoranze in memoria di Bruno Mussolini, insegnamento educazione fisica e esercitazioni nuoto: corrispondenza	1939-1941
	6	Corso di educazione fisica per insegnanti elementari e corsi per insegnanti e dirigenti	1938-1943
	7	Commemorazione Arnaldo Mussolini, celebrazione Marcia su Roma, fausti eventi Casa Reale, conferenza gruppi rionali fascisti, testamento Niccolò Giani, concorso ginnastico federale, ricorrenza del 18 novembre, cerimonie, convegni, commemorazione Duca degli Abruzzi, giornata della fede, precedenze a corte e propaganda	1940-1943
871	1	"Assegni liceali" D.14.2	1942-1948
	2	"Concorsi prove scritte fra candidati esami. Assegnazioni premi" D.30.ag	1955-1956
	3	"Terza giornata europea della scuola" D.30.ag	1956
	4	"Componimenti a premio" D.30.ag	1957-1958

Mazzo	Fasc.	Descrizione	Data
872	1	"VIII giornata europea della scuola" C.29.c	1960-1961
CIRCOLI STUDENTESCHI E GIORNALI SCOLASTICI			
873	1	"Circoli studenteschi e giornali scolastici" Presenti giornalini scolastici C.18	1965-1967
ASSISTENZA SCOLASTICA			
874	1	Corsi, convegni, gite scolastiche, concorsi, Ente Nazionale Assistenza Magistrale, assistenza scolastica e assistenza medica	1949-1970
875	1	Tirocinanti scuola materna, assicurazioni volontarie, igiene scolastica, campagna antitubercolare, accertamenti schermografici, personale, borse di studio, scuole rurali e miscellanea	1934-1970
876	1	"Comando insegnanti per assistenza nelle scuole a sinistrati e sfollati" A.3.ag	1942-1943
	2	"Maestri sfollati" A.3.g	1943-1944
877	1	"Istituto regionale cooperazione assistenza scolastica" A.28	1945-1953
	2	"Refezione e assistenza": corrispondenza	1946-1963
	3	"Abilitazioni insegnanti" A.25.b	1950-1962
	4	"Soccorso invernale" A.31	1962-1966
878	1	"Assistenza scolastica": corrispondenza A.28	1962-1977
	2	"Borse di studio": corrispondenza A.28.b	1972-1979
879	1	"Assistenza scolastica e buoni libro": corrispondenza A.28.a	1963-1970
880	1	"Fornitura gratuita libri di testo": corrispondenza B.20.d	1962-1972
881	1	"Trasporto gratuito alunni": corrispondenza A.28.c	1960-1970
LOCALI SCOLASTICI			
882	1	"Disposizioni circa l'uso dei locali scolastici" B.15.e.ag	1936-1942
	2	"Chiusura di scuole per misure sanitarie" B.15.e	1940-1944
	3	"Uso di locali scolastici per motivi estranei all'insegnamento" B.15.c	1940-1943
	4	"Occupazione di locali scolastici ad uso estraneo all'insegnamento" Presente schizzo di pianta B.15.c	1941-1943
	5	"Occupazione di locali scolastici"	1941-1943

Mazzo	Fasc.	Descrizione	Data
883	1	Intitolazione scuole, locali scolastici, arredi, materiale didattico, riscaldamento e "Scuola speciale di Orio" Presenti n. 3 fotografie del Preventorio di Orio Canavese	1935-1975
884	1	"Uso locali scolastici per seggi elettorali. Pratica generale" B.27.a	1948-1966
	2	"Uso locali scolastici. Torino e Provincia" B.27.a	1952-1967
ARREDAMENTO SCOLASTICO			
885	1	"Arredamento scolastico" A.23.c	1950-1959
	2	"Arredamento scolastico" Presenti dépliant pubblicitari A.23.c	1959-1968
	3	"Arredamento scolastico" Presenti dépliant pubblicitari A.23.c	1968-1970
	4	"Arredamento scolastico Ditta Bussetti" Presenti dépliant pubblicitari A.23.c	1965-1978
DIPLOMI DI BENEMERENZA			
886	1	Proposte di diplomi di benemerenzza	1924-1974
887	1	"Proposte diplomi di benemerenzza" A.22.b	1950-1955
	2	"Diplomi di benemerenzza. Pratiche generali" A.20.f	1954-1962
	3	"Diplomi di benemerenzza. Pratiche personali" D.1.ag	1955-1963
888	1	"Benemerenzze per opera zelante ed efficace" A.22.b	1956-1961
	2	"Segnalazione diplomi benemerenzza" A.22.b	1958-1970
	3	"Segnalazione diplomi di benemerenzza" A.22.b	1964-1970
CONCORSI			
889	1	Concorsi magistrali e magistrali speciali, "Maestri vincitori del concorso in soprannumero" e nei Ruoli Speciali Transitori	1929-1963
890	1	"Posti vacanti" di seconda e quinta categoria A.3.ag	1932-1939
	2	Concorsi a posti di istruttore marconista, personale prescelto per le nuove provincie, personale per le scuole elementari all'estero, domande di insegnanti per le scuole dei territori annessi, destinazione in Dalmazia per Dalmati residenti in Italia e comando di insegnanti nelle scuole dei territori annessi A.3.ag	1937-1943
891	1	"Concorsi per posti di direttore didattico governativo" B.12	1948-1968

Mazzo	Fasc.	Descrizione	Data
891	2	"Incarichi di supplenze nelle circoscrizioni scolastiche e nei circoli didattici" B.11	1948-1958
	3	"Concorso per merito distinto, anno 1964. Raccolta verbali"	1964-1965
892	1	Concorso "Pinocchio" B.41.ag	1952-1962
	2	"Croce azzurra di S. Giorgio in Carinzia. Premio di bontà" B.41	1955-1967
	3	"Concorsi e mostre per manifestazioni Italia '61" B.41.ag	1959-1965
	4	"Festa degli alberi" B.41.ag	1961-1963
	5	"Centro nazionale apostolato delle bontà" B.41.ag	1955-1959
	6	"Parchi-gioco Robinson" B.41	1964-1970
893	1	Concorsi magistrali, direttivi e per merito distinto	1957-1973
894	1	"Concorso scuole medie. Pratica generale"	1955
	2	"Concorsi vari" C.10	1957-1961
	3	"Concorsi a cattedre nelle scuole secondarie pareggiate" C.10	1956-1971
	4	"Concorso per educazione fisica" D.6	1954
	5	"Concorsi vari" Presenti n. 2 Bollettini ufficiali del Ministero della Pubblica Istruzione del 1947 D.6	1947-1956
895	1	"Concorso per merito distinto per il passaggio dalla 2° alla 3° classe di stipendio"	1960-1961
	2	"Concorso per merito distinto anno 1958. Prova scritta e prova orale. Rubrica"	1959-1961
	3	Concorso per merito distinto per l'anno scolastico 1959 La documentazione si presenta rilegata	1961
	4	"Atti ufficiali concorso per titoli per il passaggio anticipato alla 4° classe di stipendio per i maestri elementari" Presenti verbali della Commissione per il concorso	1961
	5	"Attribuzione anticipata per merito dell'aumento di stipendio nella classe IV ai maestri elementari"	1960-1963
	6	"Concorso merito distinto" B.10	1959-1972
896	1	Buste elaborati scritti concorso Cognomi G	1983
897	1	"Concorso magistrale regionale" Presente rubrica concorso del 1931 B.16.ag	1931-1933
	2	"Concorsi magistrali regionali. Verbali e relazioni finali"	1931

Mazzo	Fasc.	Descrizione	Data
898	1	"Concorsi magistrali. Pratica generale" B.16.ag	1933-1934
	2	"Rubrica concorso magistrale"	1935
	3	"Concorso magistrale" B.16.1	1936
899	1	Domande di ammissione, verbali, relazioni, concorsi magistrali e elenco insegnanti	1934-1937
900	1	"Concorsi magistrali maschili. Prove scritte, verbali"	1936-1937
	2	"Concorsi magistrali maschili. Elenchi sedi vacanti, assunzioni di servizio"	1938
	3	"Concorso magistrale maschile"	1937-1939
	4	"Concorso magistrale 2° categoria. Verbali, graduatorie"	1936-1938
901	1	"Esami orali"	1935-1938
	2	"Graduatorie concorsi"	1936-1937
902	1	"Concorsi magistrali regionali e speciali"	1936-1939
903	1	"Concorso magistrale maschile. Corrispondenza varia" B.16,1	1936-1938
	2	"Concorso magistrale maschile. Rubrica"	1935-1939
	3	"Concorsi magistrali speciali per la seconda categoria": rubrica	1942
904	1	Concorso magistrale, rubriche, verbali, schede maestri e graduatorie	1938-1939
905	1	"Corsi di cultura per concorsi magistrali" B.16.ag	1925-1939
	2	"Graduatorie di concorso di altre province"	1938-1940
	3	"Varie concorso magistrale"	1938-1939
	4	"Concorso"	1936-1939
906	1	"Concorso magistrale. Pratica generale"	1947-1948
	2	"Concorsi magistrali. Pratica generale" B.16.ag	1947-1948
	3	"Graduatorie concorsi magistrali" B.16.ag	1948
	4	"Concorso generale magistrale per titoli ed esami. Verbali"	1948
	5	"Concorsi magistrali per soli titoli. Graduatorie e verbali"	1948
907	1	"Concorsi magistrali. Corrispondenza varia" B.16.ag	1947-1948
	2	"Documenti. Verbali. Schede. Concorso reduci"	1948
	3	"Concorsi magistrali. Convocazioni a prove orali e scritte" B.16.1.ag	1948
	4	"Concorsi magistrali. Disposizioni generali"	1948-1949
908	1	"Preventivo spese varie per il concorso magistrale" B.13.a	1947-1958
	2	"Ruolo Speciale Transitorio. Pratica generale" B.13.a	1948-1954

Mazzo	Fasc.	Descrizione	Data
908	3	"Concorso speciale in soprannumero" B.13.a	1953-1960
	4	"Concorso in soprannumero. Sicilia" B.13.a	1956-1958
909	1	"Concorsi Ruoli Speciali Transitori. Pratica generale"	1948-1950
910	1	"Concorsi magistrali. Disposizioni per la nomina ed assegnazione sede ai vincitori"	1939-1950
	2	"Concorsi magistrali. Commissione medico fiscale"	1948
	3	"Concorsi magistrali"	1947-1953
	4	"Graduatorie concorsi altri Provveditorati" B.16.1.ag	1949-1950
911	1	"Concorsi magistrali. Pratica generale" B.16.ag	1948-1957
	2	"Concorso magistrale. Pratica generale" B.16.ag	1953-1958
912	1	"Concorso magistrale. Corrispondenza varia" B.16.ag	1950-1954
	2	"Concorso magistrale speciale per titoli ed esami. Varie"	1943-1956
	3	Atti concorso magistrale e domande	1953-1955
913	1	Concorso magistrale, verbali, relazioni, vigilanza, elenchi candidati e comunicazioni	1951-1953
914	1	Concorso magistrale speciale, esposti, graduatorie, decreti, rubriche e accertamenti	1955-1956
915	1	"Concorsi magistrali" B.13.a	1957-1962
	2	"Concorso magistrale" B.13.a	1959-1960
	3	"Graduatoria prova scritta concorso magistrale" B.13.a	1966
	4	"Concorso magistrale" B.13.a	1968
916	1	Concorso magistrale, verbali, ricorsi e ordinanze	1958-1964
917	1	"Insegnanti elementari concorso per soli titoli"	1958-1960
	2	"Concorso per merito distinto"	1962
	3	"Bando di concorso per merito distinto"	1962
	4	"Concorso per merito distinto per soli titoli" Presente rubrica	1966-1968
	5	"Concorso per merito distinto"	1963-1964
	6	"Concorso per merito distinto"	1963
918	1	"Concorso magistrale" B.13.a	1959-1963
	2	"Istituzione del ruolo dei maestri in soprannumero. Concorsi magistrali speciali" B.13.a	1954-1955

Mazzo	Fasc.	Descrizione	Data
918	3	"Domande di concorso magistrale. Rinvio prove orali" B.13.b	1967-1968
	4	"Concorso magistrale ruolo speciale ciechi"	1970
	5	Concorso magistrale per titoli ed esami B.13	1975
919	1	Concorsi: circolari e corrispondenza	1957-1971
920	1	"Concorso a cattedre": circolari e corrispondenza	1971-1973
921	1	"Concorso a cattedre": circolari e corrispondenza	1973-1975
922	1	Originali e copie di diplomi per uso concorso	1922-1942
923	1	Originali e copie di diplomi per uso concorso	1920-1942
924	1	"Concorso magistrale. Ricorsi" B.13.a	1951-1969
925	1	"Pinerolo. Concorso per direttori didattici"	1930-1936
LIBRI DI TESTO			
926	1	"Libri di testo" B.20.d	1948-1953
	2	"Libri di testo" B.20.d	1954-1963
	3	"Commercio abusivo di libri" B.20.d	1954-1976
927	1	Libri di testo, relazioni e verbali	1951-1953
928	1	Libri di testo, relazioni e verbali	1953
929	1	Libri di testo, relazioni e verbali	1955
930	1	Libri di testo, relazioni e verbali	1957
931	1	Libri di testo, relazioni e verbali	1958
932	1	Libri di testo: verbali	1988
933	1	"Verbali delle delibere dei collegi docenti relativi ai libri di testo"	1989
CONCESSIONI FERROVIARIE			
934	1	"Concessioni ferroviarie" B.35.6.ag	1953-1958
935	1	"Concessioni ferroviarie" A.14	1958-1970
	2	"Concessioni ferroviarie" A.14	1953-1961
DIVISIONE III			
Trattasi di documentazione relativa all'istruzione secondaria in cui le "Relazioni finali degli istituti" risultano un esempio di serie tipologica. In queste relazioni si possono rilevare informazioni significative sugli istituti per i diversi anni scolastici: locali ed arredamento, materiale scientifico e biblioteche, condizioni didattiche dell'istituto; condizioni disciplinari, controllo delle assenze, rapporti con le famiglia, scrutini ed esami e gite (mm. 964-1028).			
CIRCOLARI E DISPOSIZIONI			
936	1	"Circolari e disposizioni ministeriali" D.30.ag	1960-1961

Mazzo	Fasc.	Descrizione	Data
937	1	"Personale di ruolo. Pratica generale" C.2	1967-1969
INCARICHI DIRETTIVI			
938	1	"Incarico di presidenza e direzione"	1936-1954
	2	"Incarichi direttivi" C.6	1955-1958
939	1	"Incarichi direttivi" B.11	1943-1959
	2	"Incarichi direttivi. Pratica generale" B.11	1949-1964
ISTRUZIONE SECONDARIA			
940	1	"Campi didattici. Contratti di affitto. Corsi di avviamento tipo agrario" D.30.5.ag	1936-1950
	2	"Istruzione media. Pratica generale" D.30.ag	1950-1955
941	1	"Varie": disciplina alunni, esami, didattica, libri di testo, calendario scolastico, edilizia scolastica, igiene, materiale didattico e sussidi didattici Presente planimetria C.1-C.8	1961-1962
942	1	Iscrizioni, esami, didattica, calendario scolastico, edilizia scolastica, igiene, materiale didattico, sussidi didattici, statistiche e iniziative didattiche varie	1962-1963
	2	"Festa della mamma"	1962-1963
943	1	"Rubrica domande incarichi provvisori scuole medie" Divisa per cognomi A-Z	1952-1953
944	1	"Rubrica" scuole medie Divisa per cognomi A-Z, comuni A-V e classificazione	1940
	2	"Rubrica scuole medie" Divisa per cognomi A-Z, classificazione, corsi di avviamento e istituti Torino e provincia	1941
945	1	"Rubrica scuole medie" Divisa per cognomi A-Z, classificazione, corsi di avviamento e istituti Torino e provincia	1942
946	1	"Rubrica scuole medie" Divisa per cognomi A-Z, classificazione, corsi di avviamento e istituti Torino e provincia	1943
	2	Rubrica "Scuole medie" Divisa per cognomi A-Z, classificazione, corsi di avviamento e istituti Torino e provincia	1944
	3	Rubrica "Scuole medie" Divisa per cognomi A-Z, classificazione e istituti Torino e provincia	1945
947	1	"Rubrica scuole medie" Divisa per cognomi A-Z, classificazione, corsi di avviamento e istituti Torino e provincia	1946
948	1	"Rubrica scuole medie" Divisa per cognomi A-Z, classificazione, corsi di avviamento e istituti Torino e provincia	1946-1947

Mazzo	Fasc.	Descrizione	Data
948	2	"Rubrica scuole medie" Divisa per cognomi A-Z, classificazione, corsi di avviamento e istituti Torino e provincia	1948
949	1	"Rubrica scuole medie" Divisa per cognomi A-Z, classificazione e istituti Torino e provincia	1948
	2	"Scuole medie rubrica" Divisa per cognomi A-Z, classificazione, corsi di avviamento e istituti Torino e provincia	1949
950	1	"Rubrica scuole medie" Divisa per cognomi A-Z, classificazione, corsi di avviamento e istituti Torino e provincia	1950
	2	"Scuole medie rubrica personale" Divisa per cognomi A-Z	1951
951	1	"Scuole medie rubrica personale" Divisa per cognomi A-Z	1952
	2	"Scuole medie personale" Divisa per cognomi A-Z	1953
952	1	"Rubrica personale scuole medie" Divisa per cognomi A-Z	1954
	2	"Rubrica personale scuole medie" Divisa per cognomi A-Z	1955
953	1	"Rubrica personale scuole medie" Divisa per cognomi A-Z	1956
	2	"Rubrica personale scuole medie" Divisa per cognomi A-Z	1957
954	1	"Rubrica personale scuole medie" Divisa per cognomi A-Z	1958
	2	"Rubrica personale scuole medie" Divisa per cognomi A-Z	1959
955	1	"Rubrica personale scuole medie" Divisa per cognomi A-Z	1960
956	1	"Scuole medie materie e istituti" Divisa per classificazione e istituti Torino e provincia	1951
	2	"Scuole medie rubrica materie" Divisa per classificazione e istituti Torino e provincia	1952
957	1	"Rubrica materie scuole medie" Divisa per classificazione e istituti Torino e provincia	1953
958	1	"Rubrica materie scuole medie" Divisa per classificazione e istituti Torino e provincia	1954
	2	"Rubrica materie scuole medie" Divisa per classificazione e istituti Torino e provincia	1955
959	1	"Rubrica materie scuole medie" Divisa per classificazione e istituti Torino e provincia	1956
	2	"Rubrica materie scuole medie" Divisa per classificazione e istituti Torino e provincia	1957
960	1	"Rubrica materie scuole medie" Divisa per classificazione e istituti Torino e provincia	1958
	2	"Scuole medie rubrica materie" Divisa per classificazione e istituti Torino e provincia	1960

Mazzo	Fasc.	Descrizione	Data
SCUOLE SPECIALI			
961	1	"Scuole speciali" B.28.ag	1941-1958
	2	"Istituto regionale per i ciechi. Personale. Pratica di statizzazione" B.28	1967-1969
962	1	"Istituto di psicologia sociale e scuola magistrale ortofrenica" B.45	1954-1965
963	1	"Scuola magistrale ortofrenica. Registri esami" B.45	1950-1965
RELAZIONI FINALI DEGLI ISTITUTI			
964	1	"Relazione finale dell'ispettore e relazioni dei direttori"	1938-1945
	2	"Relazioni"	1947-1978
965	1	"Esposizione Internazionale E 42. Stato attuale della scuola italiana" B.33	1940
	2	"Relazione generale sull'andamento delle scuole elementari e delle scuole degli ordini medio e superiore"	1941-1942
	3	Relazioni	1942-1943
	4	Relazioni e esercitazioni di lavoro	1942-1943
	5	Relazioni finali e "Relazione generale"	1943
	6	Relazioni e esercitazioni di lavoro Presente periodico "Scuola italiana moderna" del 1942	1942-1943
966	1	Relazioni finali	1954-1960
967	1	Relazioni finali	1952-1955
968	1	Relazioni finali	1951-1956
969	1	"Relazione finale"	1955
970	1	Relazioni finali	1955-1957
971	1	"Relazione finale"	1956-1957
972	1	Relazioni finali	1955-1956
973	1	Relazioni finali	1957
974	1	Relazioni finali	1957
975	1	"Relazioni presidenti commissioni" per gli esami di Stato	1956-1957
	2	"Relazioni esami di Stato ordine tecnico e classico" D.7.1	1953-1955
976	1	Relazioni finali	1957
977	1	Relazioni finali	1957
978	1	"Relazioni finali scuole statali inferiori. Pratica generale" C.35	1957-1970
	2	"Relazioni finali scuole medie non statali" C.35	1967
979	1	Relazioni finali	1958-1959
980	1	Relazioni finali	1958
981	1	Relazioni finali	1959-1960

Mazzo	Fasc.	Descrizione	Data
982	1	Relazioni finali	1959-1960
983	1	"Relazioni finali. Esami di Stato" D.7.1	1967-1968
984	1	Relazioni finali	1960
985	1	"Relazioni finali. Licei e istituti professionali statali"	1961-1962
986	1	Relazioni finali	1961
987	1	Relazioni finali	1961
988	1	"Relazioni finali medie statali"	1962
989	1	"Relazioni finali scuole non statali"	1962
990	1	"Relazioni finali istituti e licei"	1962
991	1	"Relazioni finali scuole statali Torino e provincia" C.35	1963
992	1	"Relazioni finali scuole statali"	1963
993	1	"Relazioni finali scuole statali Torino e provincia" C.35	1963
994	1	"Relazioni finali scuole statali" C.35	1964
995	1	"Relazioni finali scuole statali" C.35	1965
996	1	Relazioni finali "Scuole medie non statali inferiori superiori" C.35	1966
	2	"Relazioni finali" C.31.d	1968-1969
997	1	Relazioni finali	1966-1969
998	1	"Relazioni finali istituti superiori statali" C.35	1966-1969
999	1	Relazioni finali	1966-1969
1000	1	"Relazioni finali scuole medie superiori statali" C.35	1967-1968
1001	1	"Relazioni presidenti" C.31.d	1967-1969
	2	"Relazioni presidenti"	1969
1002	1	"Relazioni presidenti scuole medie statali superiori" C.35	1968-1969
1003	1	"Relazioni presidenti scuole medie statali superiori" C.35	1969
1004	1	"Relazioni presidenti istituti superiori statali" C.35	1969-1970
1005	1	Relazioni finali	1975-1976
1006	1	Relazioni finali	1975-1976
1007	1	"Relazioni consigli di istituto scuole superiori"	1975-1976
	2	Relazioni finali scuole medie statali	1976-1977
1008	1	Relazioni finali	1976

Mazzo	Fasc.	Descrizione	Data
1009	1	Relazioni finali	1976-1977
1010	1	Relazioni finali	1975-1976
1011	1	Relazioni finali	1976-1979
1012	1	Relazioni finali	1978-1979
1013	1	Relazioni finali	1977-1979
1014	1	"Relazioni finali scuole di avviamento. Scuole tecniche statali"	1961-1962
1015	1	"Relazioni finali scuole di avviamento statali"	1962-1963
1016	1	"Relazioni commissari governativi"	1955
		D.7.1	
	2	"Relazioni finali commissari governativi scrutini ed esami scuole medie legalmente riconosciute"	1955
		D.7.1	
	3	"Relazioni finali commissari governativi scrutini ed esami scuole medie legalmente riconosciute"	1956-1957
		D.7.1	
1017	1	"Relazioni esami scuole pareggiate e legalmente riconosciute"	1957-1958
		D.7.1	
1018	1	Relazioni finali	1954-1955
1019	1	"Relazioni finali scuole non statali"	1954-1959
		D.12	
	2	"Relazioni finali scuole non statali"	1960-1967
		D.12	
1020	1	"Relazioni finali scuole non statali"	1956-1957
1021	1	"Relazioni finali scuole non statali"	1959
1022	1	"Relazioni finali scuole non statali"	1961
1023	1	"Relazioni finali scuole non statali"	1963
		C.35	
1024	1	"Relazioni finali scuole non governative"	1952-1956
		D.12	
	2	"Relazioni finali istituti scolastici non statali"	1964-1965
		C.35	
1025	1	"Relazioni finali istituti e scuole non statali"	1965
		C.35	
1026	1	Relazioni finali "scuole medie non statali inferiori e superiori"	1966
		C.35	
1027	1	"Relazioni finali scuole non statali"	1968-1969
		C.35	
1028	1	Relazioni finali	1955-1956
		CORSI	
1029	1	Relazioni, convegni didattici, corso informativo, corso sulla ruralità nella scuola, corso nazionale aggiornamento educazione fisica, congressi e raduni	1942-1964
		Presente catalogo Olivetti del 1958	

Mazzo	Fasc.	Descrizione	Data
1030	1	"Corsi di avviamento e corsi vari" B.38	1952-1962
	2	"Corsi convegni congressi raduni" B.38	1962-1964
	3	"Primo convegno canavesano degli Enti di assistenza scolastica" B.35	1962-1963
	4	"Convegni vari di direttori e maestri" B.38	1959-1962
1031	1	"Corsi di lingua straniera" D.20.ag	1954-1961
	2	"Lingue straniere" C.18	1947-1962
	3	"Insegnamento delle lingue straniere nelle scuole secondarie" C.18	1963-1968
1032	1	Corsi di cultura religiosa, didattica degli insegnamenti artistici, conoscenza della riforma dei programmi, fisiopatologia dello sviluppo fisico e psichico, cultura industriale, didattica degli insegnamenti integrativi, cultura locale, specializzazione didattica secondo metodo Montessori e registri degli esami scuola magistrale ortofrenica	1954-1958
1033	1	Corsi di religione, conoscenza delle riforme e delle differenziazioni didattiche, lingua francese, cultura magistrale, cultura artistica e storica regionale, igiene e assistenza sanitaria, vigilatrici colonia, lavoro manuale scolastico, psicologia e pedagogia differenziale, pedagogia ortofrenica e preparazione insegnanti di scuole all'aperto	1948-1955
1034	1	"Centro didattico nazionale" B.14.a	1950-1975
	2	"Centro didattico nazionale. Scuole medie" D.30.ag	1951-1965
	3	"Consorzio provinciale istruzione tecnica. Centro di orientamento scolastico e professionale" D.30.ag	1953-1962
	4	"Componimenti a premio" D.30.ag	1959-1969
1035	1	"Ente opera Montessori. Corsi di differenziazione didattica" B.38.b	1951-1964
1036	1	"Autorizzazioni ministeriali a corsi vari di cultura" B.29.1.ag	1950-1955
	2	"Ente Nazionale Prevenzione Infortuni. Corsi di cultura industriale prevenzione infortuni" B.38.a	1963-1969
1037	1	"Corsi di nuoto" B.38.c	1956-1976
	2	"Corso informativo di educazione fisica per insegnanti elementari" B.33.c	1960

Mazzo	Fasc.	Descrizione	Data
1037	3	"Corso di educazione fisica per insegnanti elementari" B.33.c	1960-1963
	4	"Language home service. Language school centre e corsi vari lingue straniere" B.33.d	1962-1969
	5	"Insegnamenti vari" B.33.d	1963-1966
	6	"Educazione fisica" B.33.c	1958-1974
1038	1	"Corsi di aggiornamento per direttori didattici (educazione fisica)" B.33.c	1959-1960
	2	"Corso nazionale di educazione fisica per direttori didattici" B.33.c	1958
	3	Registro insegnanti religione, corso di drammatizzazione, corso di animazione teatrale e corso Montessori Presente rubrica delle esercitazioni didattiche	1968-1975
1039	1	Istituzioni integrative statali e relazioni	1962-1963
1040	1	Istituzioni integrative statali	1962-1963
1041	1	Corsi di avviamento professionale, compensi insegnanti, richiesta scarico materiale e assicurazioni sociali degli insegnanti	1943-1945
1042	1	"Corso di aggiornamento educazione fisica" C.13	1954-1968
	2	"Corsi di aggiornamento materie varie" C.13	1963-1966
	3	Istituzioni. Corsi insegnamenti vari" C.13	1944-1955
1043	1	"Corsi di cultura magistrale. Pratica generale" B.38.a-b	1953-1959
	2	"Corso di religione a cura dell'Ufficio catechistico" B.38.ag	1951-1963
1044	1	"Attività alternative all'insegnamento della religione cattolica"	1989
1045	1	"Corsi di cultura magistrale" B.38.a-b	1958-1963
	2	"Corso di pronto soccorso e protezione atomica" B.29.13.ag	1959-1975
1046	1	"Corsi di aggiornamento e formazione per insegnanti vari" B.38.a	1964-1970
	2	"Corsi di aggiornamento e formazione per insegnanti" B.38.a	1965-1968
1047	1	"Corso residenziale di aggiornamento sulla lingua italiana" B.38.a	1964
	2	"Corso residenziale di aggiornamento sulla didattica della matematica" B.38.a	1964-1965

Mazzo	Fasc.	Descrizione	Data
1047	3	"Corsi di differenziazione didattica per insegnanti" B.38.b	1963-1966
1048	1	"Corsi di aggiornamento e formazione per insegnanti" B.38.a	1964-1972
	2	"Corsi di differenziazione didattica per insegnanti" B.38.b	1965-1970
1049	1	"Corsi di aggiornamento. Materie varie" C.13	1967-1976
1050	1	Circolari, calendari, corrispondenza e corsi di aggiornamento	1975-1981
1051	1	Circolari, decreti, esoneri e corsi di aggiornamento	1975-1981
1052	1	"Corsi di aggiornamento segretari. Pratica generale"	1974-1976
	2	"Corsi di aggiornamento segretari. Pratica generale"	1975-1976
	3	Rubrica "Corso aggiornamento segretari"	1980
	4	"Corso di aggiornamento segretari. Pratica generale"	1976-1982
1053	1	Circolari, corrispondenza e corsi di aggiornamento	1978-1984
1054	1	Circolari e questionari corsi di aggiornamento	1978-1984
1055	1	Circolari e questionari corsi di aggiornamento	1983-1984
1056	1	Corsi di aggiornamento: corrispondenza	1975-1980
1057	1	Corsi di aggiornamento e attività di sostegno: circolari e corrispondenza	1977-1982
1058	1	Corsi di aggiornamento scuola elementare	1982
1059	1	Corsi di avviamento: registro materie agrarie e esercitazioni, registro materie tecniche, registro economia domestica, registro operazioni inventariali, registro educazione fisica, registro generale, registro esami e prospetto dei voti	1932-1942
1060	1	"Revisioni classi aggiunte e sezioni distaccate. Scuole e corsi avviamento" Presenti piante	1952-1953
	2	"Corsi di avviamento" Comuni C-V	1950-1951
	3	"Regi corsi di avviamento. Caro viveri"	1931-1932
1061	1	Nomine educazione fisica, nomine scuole avviamento, regi corsi di avviamento e corsi integrativi	1932-1950
	2	Protocollo corrispondenza del Regio corso di avviamento professionale agrario n. 1 del 1937 / n. 625 del 1939	1937-1939
	3	Protocollo del Regio corso avviamento n. 1 del 1939 / n. 320 del 1940	1939-1940
	4	Protocollo del corso avviamento n. 1 del 1943 / n. 141 del 1945	1943-1945
1062	1	Corsi di avviamento: elenco corsi e insegnanti e registro "Prestito-ricostruzione. Sottoscrizioni rateali"	1949-1950
1063	1	"Corsi di differenziazione didattica per insegnanti" B.38.b	1964-1976
1064	1	Corsi di differenziazione didattica e cultura magistrale	1977-1989

Mazzo	Fasc.	Descrizione	Data
1065	1	"Disciplina stradale" Presente manifesto educazione stradale B.35.ag	1949-1969
EDUCAZIONE STRADALE			
	2	"Educazione stradale scuole medie" Presenti pubblicazioni "Per la strada... Libro per ragazzi" del 1952, "La scuola e la strada" del 1953 e "La strada e la civiltà" del 1954	1952-1955

RAGIONERIA

Si conservano numerosi rendiconti e documentazione contabile di vario genere. A partire dall'anno finanziario 1968, si segnala la presenza di documenti denominati "Elenco degli ordinativi estinti": questi fogli sono i primi esempi di modulari stampati elettronicamente. Inoltre, per quanto riguarda l'anno finanziario 1988, si conserva documentazione contabile anche nella parte "Campionatura di scarto", precisamente nei mm. 1981-1990.

CIRCOLARI E DISPOSIZIONI

1066	1	Disposizioni per esami di idoneità, di maturità e di abilitazione, disposizioni per indennità di missioni e trasferimenti e prontuari per le indennità	1946-1969
1067	1	"Carte per bilanci" Presente pubblicazione "Il bilancio economico nazionale per il 1959" del 1960	1954-1960

RENDICONTI DI ESERCIZIO ANTECEDENTI AL 1968

1068	1	"Rendiconti contabilità speciale": dal biennio 1940-1941 al biennio 1953-1954	1941-1956
1069	1	Rendiconti contabilità speciale: dal biennio 1954-1955 al biennio 1961-1962	1955-1962
1070	1	"Rendiconti delle aperture di credito ricevute col mezzo di mandati a disposizione e delle somme erogate con buoni"	1926-1927
1071	1	"Rendiconti delle aperture di credito ricevute col mezzo di mandati a disposizione e delle somme erogate con buoni"	1926-1927
1072	1	"Rendiconti delle aperture di credito ricevute col mezzo di mandati a disposizione e delle somme erogate con buoni"	1926-1927
1073	1	"Rendiconti delle aperture di credito ricevute col mezzo di mandati a disposizione e delle somme erogate con buoni"	1927-1928
1074	1	"Rendiconti delle aperture di credito ricevute col mezzo di mandati a disposizione e delle somme erogate con buoni"	1929-1930
1075	1	"Rendiconti delle aperture di credito ricevute e delle somme erogate"	1930-1931
1076	1	"Rendiconti delle aperture di credito ricevute e delle somme erogate"	1930-1931
1077	1	"Rendiconti delle aperture di credito ricevute e delle somme erogate"	1931-1932
1078	1	"Rendiconti delle aperture di credito ricevute e delle somme erogate"	1931-1932
1079	1	"Rendiconti delle aperture di credito ricevute e delle somme erogate"	1931-1932
1080	1	"Rendiconti delle aperture di credito ricevute e delle somme erogate"	1932-1933
1081	1	"Rendiconti delle aperture di credito ricevute e delle somme erogate": 1931-1932 e 1932-1933	1931-1933
1082	1	"Rendiconti delle aperture di credito ricevute e delle somme erogate"	1932-1933

Mazzo	Fasc.	Descrizione	Data
1083	1	"Rendiconti delle aperture di credito ricevute e delle somme erogate"	1932-1933
1084	1	"Tabella delle indennità dovute agli insegnanti"	1934
1085	1	"Elenco delle indennità"	1933-1934
1086	1	"Rendiconti delle aperture di credito ricevute e delle somme erogate"	1933-1934
1087	1	"Elenco delle indennità"	1933
1088	1	"Compensi dovuti agli insegnanti"	1934-1935
1089	1	"Compensi dovuti agli insegnanti"	1935
1090	1	"Rendiconti delle aperture di credito ricevute e delle somme erogate"	1934-1935
1091	1	"Elenco delle indennità"	1935-1936
1092	1	"Rendiconti delle aperture di credito ricevute e delle somme erogate"	1935-1936
1093	1	"Rendiconti delle aperture di credito ricevute e delle somme erogate"	1936-1937
1094	1	"Rendiconti delle aperture di credito ricevute e delle somme erogate"	1936-1937
1095	1	"Rendiconti delle aperture di credito ricevute e delle somme erogate"	1937-1938
1096	1	"Rendiconti delle aperture di credito ricevute e delle somme erogate": 1937-1938 e 1938-1939	1937-1939
1097	1	"Elenco delle indennità"	1937-1938
1098	1	"Rendiconto generale delle entrate riscosse e delle spese eseguite" Comuni A-V	1937-1938
1099	1	"Tabella di liquidazione dei compensi dovuti"	1937-1938
1100	1	"Rendiconti delle aperture di credito ricevute e delle somme erogate": 1938-1939 e 1939-1940	1938-1940
1101	1	"Tabella di liquidazione dei compensi dovuti"	1939-1940
1102	1	"Rendiconto generale delle entrate riscosse e delle spese eseguite"	1939-1940
1103	1	"Rendiconto generale delle entrate riscosse e delle spese eseguite": 1938-1939 e 1939-1940	1938-1940
1104	1	"Rendiconto generale delle entrate riscosse e delle spese eseguite"	1939-1940
1105	1	"Rendiconto generale delle entrate riscosse e delle spese eseguite"	1939-1940
1106	1	"Rendiconto generale delle entrate riscosse e delle spese eseguite"	1939-1940
1107	1	"Rendiconto generale delle entrate riscosse e delle spese eseguite"	1940-1941
1108	1	"Elenco delle indennità"	1940-1942
1109	1	"Rendiconto generale delle entrate riscosse e delle spese eseguite"	1940-1941
1110	1	"Rendiconto delle aperture di credito ricevute e delle somme erogate"	1941-1942

Mazzo	Fasc.	Descrizione	Data
1111	1	"Rendiconto delle aperture di credito ricevute e delle somme erogate"	1941-1942
1112	1	"Rendiconto delle aperture di credito ricevute e delle somme erogate"	1942-1943
1113	1	"Rendiconto delle aperture di credito ricevute e delle somme erogate"	1942-1943
1114	1	"Rendiconto delle aperture di credito ricevute e delle somme erogate"	1942-1943
1115	1	"Rendiconto delle aperture di credito ricevute e delle somme erogate": 1941-1942 e 1942-1943	1941-1943
1116	1	"Scuole sussidiate": compensi	1942-1943
	2	"Scuole sussidiate": compensi	1943-1944
	3	"Scuole sussidiate": compensi	1944-1945
	4	"Scuole sussidiate": compensi	1945-1946
1117	1	"Circolari e stampati"	1946
	2	"Competenze e residui minute di rendiconti. Fondi dell'ex Governo Repubblicano e dell'Allied Military Government"	1943-1946
1118	1	Allied Military Government. Ordine di accreditamento per il Provveditorato agli Studi di Torino	1944-1946
1119	1	"Rendiconto delle aperture di credito ricevute e delle somme erogate"	1946-1947
1120	1	"Rendiconto delle aperture di credito ricevute e delle somme erogate"	1946-1947
1121	1	"Indennità dovute"	1946-1947
1122	1	"Tabella delle retribuzioni e delle indennità carovita e caropane dovute agli insegnanti"	1948
1123	1	"Residui. Premio presenza istruzione media"	1950
	2	"Competenze. Premio presenza al personale delle scuole medie"	1949-1951
1124	1	"Rendiconto delle aperture di credito ricevute e delle somme erogate"	1957-1958
1125	1	"Rendiconto delle aperture di credito ricevute e delle somme erogate"	1957-1958
1126	1	"Tabella delle indennità"	1956-1958
1127	1	"Rendiconto delle aperture di credito ricevute e delle somme erogate"	1957-1958
1128	1	"Rendiconto delle aperture di credito ricevute e delle somme erogate"	1957-1958
1129	1	"Rendiconto delle aperture di credito ricevute e delle somme erogate"	1957-1958
1130	1	"Rendiconto delle aperture di credito ricevute e delle somme erogate"	1957-1958
1131	1	"Rendiconto delle aperture di credito ricevute e delle somme erogate"	1957-1958
1132	1	"Rendiconto delle aperture di credito ricevute e delle somme erogate"	1957-1958

Mazzo	Fasc.	Descrizione	Data
1133	1	"Rendiconto delle aperture di credito ricevute e delle somme erogate"	1957-1958
1134	1	"Rendiconto delle aperture di credito ricevute e delle somme erogate"	1957-1958
1135	1	"Rendiconto delle aperture di credito ricevute e delle somme erogate"	1957-1958
1136	1	"Rendiconto delle aperture di credito ricevute e delle somme erogate"	1957-1958
1137	1	"Rendiconto delle aperture di credito ricevute e delle somme erogate"	1957-1958
RENDICONTI DI ESERCIZIO 1968			
1138	1	Pagamento borse di studio	1968
1139	1	Pagamento borse di studio	1968
1140	1	"Rendiconto delle aperture di credito ricevute e delle somme erogate"	1968
1141	1	"Rendiconto delle aperture di credito ricevute e delle somme erogate"	1968
1142	1	"Tabelle di liquidazione"	1968
1143	1	"Rendiconto delle aperture di credito ricevute e delle somme erogate"	1968
1144	1	"Rendiconto delle aperture di credito ricevute e delle somme erogate"	1968
1145	1	"Rendiconto delle aperture di credito ricevute e delle somme erogate"	1968
1146	1	"Tabelle di liquidazione"	1968
1147	1	"Rendiconto delle aperture di credito ricevute e delle somme erogate"	1968
1148	1	"Tabelle di liquidazione"	1968
1149	1	"Rendiconto delle aperture di credito ricevute e delle somme erogate"	1968
1150	1	"Rendiconto delle aperture di credito ricevute e delle somme erogate"	1968
1151	1	"Rendiconto delle aperture di credito ricevute e delle somme erogate"	1968
1152	1	"Rendiconto delle aperture di credito ricevute e delle somme erogate"	1968
1153	1	"Tabelle di liquidazione"	1968
1154	1	"Rendiconto delle aperture di credito ricevute e delle somme erogate"	1968
1155	1	"Tabella di indennità"	1968
1156	1	"Tabelle di liquidazione"	1968
1157	1	"Tabelle di liquidazione"	1968
1158	1	Pagamento borse di studio	1968
1159	1	"Rendiconto delle aperture di credito ricevute e delle somme erogate" e pagamento borse di studio	1968

Mazzo	Fasc.	Descrizione	Data
		RENDICONTI DI ESERCIZIO 1978	
1160	1	"Tabella unificata di liquidazione assegni"	1978
1161	1	"Tabella unificata di liquidazione assegni"	1978
1162	1	"Rendiconto delle aperture di credito ricevute e delle somme erogate"	1978
1163	1	"Rendiconto delle aperture di credito ricevute e delle somme erogate"	1978
1164	1	"Rendiconto delle aperture di credito ricevute e delle somme erogate"	1978
1165	1	"Rendiconto delle aperture di credito ricevute e delle somme erogate"	1978
1166	1	"Rendiconto delle aperture di credito ricevute e delle somme erogate"	1978
1167	1	"Rendiconto delle aperture di credito ricevute e delle somme erogate"	1978
1168	1	"Rendiconto delle aperture di credito ricevute e delle somme erogate"	1978
1169	1	"Tabella dei compensi"	1977-1978
1170	1	"Tabella dei compensi"	1977-1978
1171	1	"Rendiconto delle aperture di credito ricevute e delle somme erogate"	1978
1172	1	"Rendiconto delle aperture di credito ricevute e delle somme erogate"	1978
1173	1	"Tabella dei compensi"	1978
1174	1	"Rendiconto delle aperture di credito ricevute e delle somme erogate"	1978
1175	1	"Tabella dei compensi"	1978
1176	1	"Rendiconto delle aperture di credito ricevute e delle somme erogate"	1978
1177	1	"Tabella dei compensi"	1978
1178	1	"Tabella dei compensi"	1978
1179	1	"Tabella dei compensi"	1978
1180	1	"Rendiconto delle aperture di credito ricevute e delle somme erogate"	1978
1181	1	"Tabella dei compensi"	1978
1182	1	"Tabella di liquidazione del trattamento provvisorio di pensione"	1978
1183	1	"Tabella dei compensi"	1978
1184	1	"Rendiconto delle aperture di credito ricevute e delle somme erogate"	1978
1185	1	"Tabella dei compensi"	1978
1186	1	"Tabella dei compensi"	1978
1187	1	"Tabella dei compensi"	1978
1188	1	"Tabella dei compensi"	1978
1189	1	"Tabella dei compensi"	1978

Mazzo	Fasc.	Descrizione	Data
1190	1	"Tabella dei compensi"	1978
1191	1	"Tabella dei compensi"	1978
1192	1	"Rendiconto delle aperture di credito ricevute e delle somme erogate"	1978
1193	1	"Tabella dei compensi"	1978
1194	1	"Tabella dei compensi"	1978
1195	1	"Tabella dei compensi"	1978
1196	1	"Tabella dei compensi"	1978
1197	1	"Tabella dei compensi"	1978
1198	1	"Tabella dei compensi"	1978
1199	1	"Tabella dei compensi"	1978
1200	1	"Rendiconto delle aperture di credito ricevute e delle somme erogate"	1978
1201	1	"Rendiconto delle aperture di credito ricevute e delle somme erogate"	1978
1202	1	"Tabella dei compensi"	1977-1978
1203	1	"Rendiconto delle aperture di credito ricevute e delle somme erogate"	1978
1204	1	"Rendiconto delle aperture di credito ricevute e delle somme erogate"	1978
1205	1	"Rendiconto delle aperture di credito ricevute e delle somme erogate"	1978
1206	1	"Rendiconto delle aperture di credito ricevute e delle somme erogate"	1978
1207	1	"Tabella dei compensi"	1978
1208	1	"Tabella dei compensi"	1978
1209	1	"Tabella dei compensi"	1978
1210	1	"Tabella dei compensi"	1978
1211	1	"Tabella dei compensi"	1978
1212	1	"Tabella dei compensi"	1978
1213	1	"Tabella dei compensi"	1978
1214	1	"Tabella dei compensi"	1978
1215	1	"Tabella dei compensi"	1978
1216	1	"Rendiconto delle aperture di credito ricevute e delle somme erogate"	1978
1217	1	"Rendiconto delle aperture di credito ricevute e delle somme erogate"	1978
1218	1	"Tabella dei compensi"	1978
1219	1	"Tabella dei compensi"	1978
1220	1	"Retribuzione personale"	1978
1221	1	"Retribuzione personale"	1978
1222	1	"Retribuzione personale"	1978
1223	1	"Retribuzione personale"	1978

Mazzo	Fasc.	Descrizione	Data
1224	1	"Retribuzione personale"	1978
1225	1	"Retribuzione personale"	1978
1226	1	"Retribuzione personale"	1978
1227	1	"Retribuzione personale"	1978
1228	1	"Retribuzione personale"	1978
1229	1	"Retribuzione personale"	1978
1230	1	"Retribuzione personale"	1978
1231	1	"Retribuzione personale"	1978
1232	1	"Retribuzione personale"	1978
1233	1	"Rendiconto delle aperture di credito ricevute e delle somme erogate"	1978
1234	1	"Retribuzione personale"	1978
1235	1	"Retribuzione personale"	1978
1236	1	"Retribuzione personale"	1978
1237	1	Retribuzione personale	1978
1238	1	Retribuzione personale	1978
1239	1	"Retribuzione personale"	1978
1240	1	"Rendiconto delle aperture di credito ricevute e delle somme erogate"	1978
1241	1	"Retribuzione personale"	1978
1242	1	"Retribuzione personale"	1978
1243	1	"Retribuzione personale"	1978
1244	1	"Retribuzione personale"	1978
1245	1	"Rendiconto delle aperture di credito ricevute e delle somme erogate"	1978
1246	1	"Retribuzione personale"	1978
1247	1	"Retribuzione personale"	1978
1248	1	Retribuzione personale	1978
1249	1	"Retribuzione personale"	1978
1250	1	"Retribuzione personale"	1978
1251	1	Retribuzione personale	1978
1252	1	"Retribuzione personale"	1978
1253	1	"Retribuzione personale"	1978
1254	1	"Rendiconto delle aperture di credito ricevute e delle somme erogate"	1978
1255	1	"Retribuzione personale"	1978
1256	1	"Retribuzione personale"	1978
1257	1	"Retribuzione personale"	1978
1258	1	"Retribuzione personale"	1978
1259	1	"Retribuzione personale"	1978
1260	1	Retribuzione personale	1978

Mazzo	Fasc.	Descrizione	Data
1261	1	"Retribuzione personale"	1978
1262	1	"Retribuzione personale"	1978
1263	1	"Retribuzione personale"	1978
1264	1	"Retribuzione personale"	1978
1265	1	"Retribuzione personale"	1978
1266	1	Retribuzione personale	1978
1267	1	Retribuzione personale	1978
1268	1	Retribuzione personale	1978
1269	1	"Retribuzione personale"	1978
1270	1	"Retribuzione personale"	1978
1271	1	"Retribuzione personale"	1978
1272	1	Retribuzione personale	1978
1273	1	"Retribuzione personale"	1978
1274	1	"Retribuzione personale"	1978
1275	1	Retribuzione personale	1978
1276	1	"Retribuzione personale"	1978
1277	1	Retribuzione personale	1978
1278	1	Retribuzione personale	1977-1978
1279	1	"Retribuzione personale"	1977-1978
1280	1	"Retribuzione personale"	1978
1281	1	"Retribuzione personale"	1978
1282	1	Retribuzione personale	1978
1283	1	"Retribuzione personale"	1978
1284	1	"Rendiconto delle aperture di credito ricevute e delle somme erogate"	1978
1285	1	Retribuzione personale	1978
1286	1	Retribuzione personale	1978
1287	1	"Retribuzione personale"	1978
1288	1	Retribuzione personale	1978
1289	1	"Rendiconto delle aperture di credito ricevute e delle somme erogate"	1978
1290	1	"Retribuzione personale"	1978
1291	1	"Retribuzione personale"	1978
1292	1	"Retribuzione personale"	1978
1293	1	"Retribuzione personale"	1978
1294	1	"Retribuzione personale"	1978
1295	1	"Retribuzione personale"	1978
1296	1	"Retribuzione personale"	1978
1297	1	"Retribuzione personale"	1978
1298	1	Retribuzione personale	1978

Mazzo	Fasc.	Descrizione	Data
1299	1	Retribuzione personale	1978
1300	1	"Retribuzione personale"	1978
1301	1	"Retribuzione personale"	1978
1302	1	"Rendiconto delle aperture di credito ricevute e delle somme erogate"	1978
1303	1	"Retribuzione personale"	1978
1304	1	Retribuzione personale	1978
1305	1	Retribuzione personale	1978
1306	1	Retribuzione personale	1978
1307	1	Retribuzione personale	1978
1308	1	Retribuzione personale	1978
1309	1	Retribuzione personale	1978
1310	1	Retribuzione personale	1978
1311	1	Retribuzione personale	1978
1312	1	Retribuzione personale	1978
1313	1	"Retribuzione personale"	1978
1314	1	Retribuzione personale	1978
1315	1	Retribuzione personale Presente documentazione sui Buoni del Tesoro pluriennali	1978
1316	1	"Retribuzione personale"	1978
1317	1	Retribuzione personale	1978
1318	1	"Retribuzione personale"	1978
1319	1	"Retribuzione personale"	1978
1320	1	Retribuzione personale	1978
1321	1	"Retribuzione personale"	1978
1322	1	"Retribuzione personale"	1978
1323	1	Retribuzione personale	1978
1324	1	"Retribuzione personale"	1978
1325	1	Retribuzione personale	1978
1326	1	"Retribuzione personale"	1978
1327	1	"Retribuzione personale"	1978
1328	1	"Retribuzione personale"	1978
1329	1	Retribuzione personale	1978
1330	1	Retribuzione personale	1978
1331	1	Retribuzione personale	1978
1332	1	"Retribuzione personale"	1978
1333	1	"Retribuzione personale"	1988
1334	1	Retribuzione personale	1978
1335	1	"Tabella di liquidazione"	1978
1336	1	Retribuzione personale	1978

Mazzo	Fasc.	Descrizione	Data
1337	1	Retribuzione personale	1978
1338	1	"Retribuzione personale"	1978
1339	1	Retribuzione personale	1978
1340	1	"Retribuzione personale"	1978
1341	1	Retribuzione personale	1978
1342	1	Retribuzione personale	1978
1343	1	"Retribuzione personale"	1978
1344	1	"Retribuzione personale"	1978
1345	1	"Retribuzione personale"	1978
1346	1	Retribuzione personale	1978
1347	1	Retribuzione personale	1978
1348	1	"Rendiconto delle aperture di credito ricevute e delle somme erogate"	1978
1349	1	Retribuzione personale	1978
1350	1	"Rendiconto delle aperture di credito ricevute e delle somme erogate"	1978
1351	1	"Rendiconto delle aperture di credito ricevute e delle somme erogate"	1978
1352	1	"Rendiconto delle aperture di credito ricevute e delle somme erogate"	1978
1353	1	"Rendiconto delle aperture di credito ricevute e delle somme erogate"	1978
1354	1	"Rendiconto delle aperture di credito ricevute e delle somme erogate"	1978
1355	1	"Tabella di liquidazione"	1978
1356	1	Tabelle liquidazione compensi prestazioni straordinarie	1977-1979
1357	1	"Rendiconto delle aperture di credito ricevute e delle somme erogate"	1978
1358	1	"Rendiconto delle aperture di credito ricevute e delle somme erogate"	1978
1359	1	"Retribuzione personale"	1978
1360	1	"Rendiconto delle aperture di credito ricevute e delle somme erogate"	1978
1361	1	"Tabella delle indennità"	1978
1362	1	"Rendiconto delle aperture di credito ricevute e delle somme erogate"	1978
1363	1	"Tabella delle indennità"	1978
1364	1	"Tabella delle indennità"	1978
1365	1	"Tabella delle indennità"	1978
1366	1	"Tabella delle indennità"	1978
1367	1	Liquidazione straordinari, indennità esami e rimborsi	1977-1979
1368	1	Retribuzione personale	1978
1369	1	Retribuzione personale	1978

Mazzo	Fasc.	Descrizione	Data
1370	1	"Tabella di liquidazione"	1978
1371	1	"Tabella di liquidazione"	1978
1372	1	"Tabella di liquidazione"	1978
1373	1	"Tabella di liquidazione"	1978
1374	1	"Tabella di liquidazione"	1978
1375	1	"Tabella di liquidazione"	1978
1376	1	"Rendiconto delle aperture di credito ricevute e delle somme erogate"	1978
1377	1	"Tabella di liquidazione"	1978
1378	1	"Tabella di liquidazione"	1978
1379	1	"Retribuzione personale"	1978
1380	1	"Tabella di liquidazione"	1978
1381	1	"Rendiconto delle aperture di credito ricevute e delle somme erogate"	1978
1382	1	"Tabella di liquidazione"	1978
RENDICONTI DI ESERCIZIO 1988			
1383	1	Compensi produttività, lavoro straordinario e rimborsi	1988
1384	1	"Tabella di liquidazione"	1988
1385	1	"Tabella di liquidazione"	1988
1386	1	"Tabella di liquidazione"	1988
1387	1	"Rendiconto delle aperture di credito ricevute e delle somme erogate"	1988
1388	1	"Retribuzione personale"	1988
1389	1	"Retribuzione personale"	1988
1390	1	"Retribuzione personale"	1988
1391	1	"Retribuzione personale"	1988
1392	1	"Retribuzione personale"	1988
1393	1	"Retribuzione personale"	1988
1394	1	"Retribuzione personale"	1988
1395	1	"Retribuzione personale"	1988
1396	1	"Retribuzione personale"	1988
1397	1	"Rendiconto delle aperture di credito ricevute e delle somme erogate"	1988
1398	1	"Retribuzione personale"	1988
1399	1	"Retribuzione personale"	1988
1400	1	"Retribuzione personale"	1988
1401	1	"Retribuzione personale"	1988
1402	1	"Retribuzione personale"	1988
1403	1	"Retribuzione personale"	1988
1404	1	"Retribuzione personale"	1988
1405	1	"Retribuzione personale" e "Prospetto delle ritenute"	1988

Mazzo	Fasc.	Descrizione	Data
1406	1	"Retribuzione personale"	1988
1407	1	Retribuzione personale	1988
1408	1	"Rendiconto delle aperture di credito ricevute e delle somme erogate"	1988
1409	1	"Retribuzione personale"	1988
1410	1	"Retribuzione personale"	1988
1411	1	"Retribuzione personale"	1988
1412	1	"Tabella di liquidazione"	1988
1413	1	Retribuzione personale	1988
1414	1	"Rendiconto delle aperture di credito ricevute e delle somme erogate"	1988
1415	1	"Rendiconto delle aperture di credito ricevute e delle somme erogate"	1988
1416	1	"Rendiconto delle aperture di credito ricevute e delle somme erogate"	1988
1417	1	"Rendiconto delle aperture di credito ricevute e delle somme erogate"	1988
1418	1	"Tabelle di liquidazione"	1986-1988
1419	1	"Tabelle di liquidazione"	1986-1989
1420	1	"Tabelle di liquidazione"	1986-1988
1421	1	"Tabelle di liquidazione"	1986
1422	1	"Tabelle di liquidazione"	1984-1988
1423	1	"Tabelle di liquidazione"	1984-1988
1424	1	"Tabelle di liquidazione"	1984-1988
1425	1	"Tabelle di liquidazione"	1984-1988
1426	1	"Tabelle di liquidazione"	1984-1988
1427	1	"Tabelle di liquidazione"	1985-1988
1428	1	"Tabelle di liquidazione"	1986-1988
1429	1	"Tabelle di liquidazione"	1986-1988
1430	1	"Tabelle di liquidazione"	1985-1988
1431	1	"Rendiconto delle aperture di credito ricevute e delle somme erogate"	1988
1432	1	"Tabelle di liquidazione"	1985-1988
1433	1	"Tabelle di liquidazione"	1984-1988
1434	1	"Tabelle di liquidazione"	1986-1988
1435	1	"Tabelle di liquidazione"	1985-1988
1436	1	"Tabelle di liquidazione"	1987-1988
1437	1	"Tabelle di liquidazione"	1986-1988
1438	1	"Tabelle di liquidazione"	1986-1988
1439	1	"Tabelle di liquidazione"	1987-1988
1440	1	"Tabelle di liquidazione"	1987-1988

Mazzo	Fasc.	Descrizione	Data
1441	1	Spese postali, manutenzione, spese aggiornamento personale, ricerca e sviluppo, "spese d'Ufficio per l'Amministrazione scolastica periferica", spese costituzione organi collegiali scolastici, spese telefoniche, remunerazione personale, compensi e indennità, spese per attività sportive scolastiche e acquisto arredi scolastici	1986-1988
1442	1	"Tabelle di liquidazione"	1988
1443	1	"Tabelle di liquidazione"	1988
1444	1	"Tabelle di liquidazione"	1988
1445	1	"Tabelle di liquidazione"	1988
1446	1	"Rendiconto delle aperture di credito ricevute e delle somme erogate"	1988
1447	1	"Elenco delle fatture"	1988
1448	1	"Rendiconto delle aperture di credito ricevute e delle somme erogate"	1988
1449	1	"Rendiconto delle aperture di credito ricevute e delle somme erogate"	1988
1450	1	"Retribuzione personale"	1988
1451	1	"Retribuzione personale"	1988
1452	1	"Retribuzione personale"	1988
1453	1	"Retribuzione personale"	1988
1454	1	"Retribuzione personale"	1988
1455	1	"Retribuzione personale"	1988
1456	1	"Retribuzione personale"	1988
1457	1	"Retribuzione personale"	1988
1458	1	"Retribuzione personale"	1988
1459	1	"Retribuzione personale"	1988
1460	1	"Retribuzione personale"	1988
1461	1	"Retribuzione personale"	1988
1462	1	"Retribuzione personale"	1988
1463	1	"Retribuzione personale"	1988
1464	1	"Retribuzione personale"	1988
1465	1	"Tabella di liquidazione"	1988
1466	1	"Tabella di liquidazione"	1988
1467	1	"Rendiconto delle aperture di credito ricevute e delle somme erogate"	1988
1468	1	"Retribuzione personale"	1988
1469	1	"Tabella di liquidazione"	1988
1470	1	"Tabella di liquidazione"	1988
1471	1	"Tabella di liquidazione"	1988
1472	1	"Tabella di liquidazione"	1988
1473	1	"Tabella di liquidazione"	1988
1474	1	"Tabella di liquidazione"	1988

Mazzo	Fasc.	Descrizione	Data
1475	1	"Tabella di liquidazione"	1988
1476	1	"Tabella di liquidazione"	1988
1477	1	"Tabella di liquidazione"	1988
1478	1	"Tabella di liquidazione"	1988
ORDINI DI ACCREDITAMENTO			
1479	1	Registro "Ordine di accreditamento"	1942-1943
1480	1	Registro "Anticipi della Prefettura"	1943-1945
	2	Registro "Allied Military Government"	1944-1945
	3	Registro "Ministero Pubblica Istruzione"	1945-1946
1481	1	Registro "Ordini di accreditamento dell'ex Repubblica Fascista" Registro n. 1	1944-1945
1482	1	Registro "Ordini di accreditamento dell'ex Repubblica Fascista" Registro n. 2	1944-1945
1483	1	"Registro Allied Military Government"	1945-1946
1484	1	Registro "Ordini di accreditamento" Registro n. 1	1946-1947
1485	1	Registro "Ordini di accreditamento" Registro n. 2	1946-1947
1486	1	Registro "Ordinativi di pagamento" Registro n. 1	1947-1948
1487	1	Registro "Ordinativi di accreditamento" Registro n. 2	1947-1948
1488	1	Registro "Ordinativi di accreditamento" Registro n. 3	1947-1948
1489	1	Registro di contabilità Registro n. 1, con rubrica	1948-1949
1490	1	Registro di contabilità Registro n. 2	1948-1949
1491	1	Registro di contabilità Registro n. 3	1948-1949
1492	1	Registro "Ordini di accreditamento" Registro n. 1	1949-1950
1493	1	Registro ordini di accreditamento Registro n. 2	1949-1950
1494	1	Registro ordini di accreditamento Registro n. 3	1949-1950
1495	1	Registro "Ordini di accreditamento" Registro n. 1	1950-1951
1496	1	Registro "Ordini di accreditamento" Registro n. 2	1950-1951
1497	1	Registro ordini di accreditamento Registro n. 3	1950-1951
1498	1	Registro ordini di accreditamento Registro n. 1	1951-1952

Mazzo	Fasc.	Descrizione	Data
1499	1	Registro ordini di accreditamento Registro n. 2	1951-1952
1500	1	Registro ordini di accreditamento Registro n. 3	1951-1952
1501	1	Registro ordini di accreditamento Registro n. 1	1952-1953
1502	1	Registro ordini di accreditamento Registro n. 2	1952-1953
1503	1	Registro ordini di accreditamento Registro n. 3	1952-1953
1504	1	Registro ordini di accreditamento Registro n. 4	1952-1953
1505	1	Registro ordini di accreditamento Registro n. 1	1953-1954
1506	1	Registro ordini di accreditamento Registro n. 2	1953-1954
	2	Registro ordini di accreditamento Registro n. 3	1953-1954
1507	1	Registro ordini di accreditamento Registro n. 4	1953-1954
	2	Registro ordini di accreditamento Registro n. 1	1954-1955
1508	1	Registro ordini di accreditamento Registro n. 2	1954-1955
	2	Registro ordini di accreditamento Registro n. 3	1954-1955
1509	1	Registro ordini di accreditamento Registro n. 4	1954-1955
	2	Registro "Ordini di accreditamento" Registro n. 1	1955-1956
1510	1	Registro "Ordini di accreditamento" Registro n. 2	1955-1956
	2	Registro "Ordini di accreditamento" Registro n. 3	1955-1956
1511	1	Registro "Ordini di accreditamento" Registro n. 1	1956-1957
	2	Registro "Ordini di accreditamento" Registro n. 2	1956-1957
1512	1	Registro "Ordini di accreditamento" Registro n. 3	1956-1957
	2	Registro ordini di accreditamento Registro n. 1	1957-1958
1513	1	Registro ordini di accreditamento Registro n. 2	1957-1958
	2	Registro ordini di accreditamento Registro n. 3	1957-1958
1514	1	Registro "Ordini di accreditamento"	1960-1961
	2	Registro ordini di accreditamento "Modello 9"	1960-1961

Mazzo	Fasc.	Descrizione	Data
1514	3	Registro ordini di accreditamento "Modello 9"	1960-1961
CONTABILITÀ ISTITUTO DEI CIECHI, SORDOMUTI ED ENTE MORALE GIUSTO MORGANDO			
1515	1	"Torino Istituto dei ciechi. Bilanci preventivi" B.22	1937-1952
1516	1	"Torino Istituto dei ciechi. Conti consuntivi" B.22	1937-1952
1517	1	"Conto finanziario e consuntivo": Istituto regionale Ciechi Torino	1964-1966
1518	1	"Conto finanziario e consuntivo": Istituto regionale Ciechi Torino	1967-1969
1519	1	"Conto finanziario e consuntivo": Istituto regionale Ciechi Torino	1970-1973
1520	1	"Conto finanziario e consuntivo": Istituto regionale Ciechi Torino	1974-1977
1521	1	Conti consuntivi: Convitto statale sordomuti di Torino	1979-1980
1522	1	Bilanci e conti consuntivi: Ente morale Giusto Morgando di Cuorgnè Presente documentazione della fondazione scolastica Michele Gariglio di Piobesi Torinese	1968-1977
1523	1	Bilanci e conti consuntivi: Ente morale Giusto Morgando di Cuorgnè	1976-1981
ENTI IL CUI BILANCIO È SOTTOPOSTO AL CONTROLLO DEL PROVVEDITORATO AGLI STUDI			
1524	1	"Enti il cui bilancio è sottoposto al controllo del Provveditorato agli Studi"	1955-1964
CONTABILITÀ SPECIALE E GENERALE			
1525	1	Rendicontazioni commissioni esami, indennità di trasferimento e ritenute erariali: 1925-1926, 1932-1933 e dal biennio 1934-1935 al biennio 1941-1942	1927-1942
1526	1	Commissari circoscrizioni didattiche, mandati, ordini di accreditamento, indennità di visita, soppressione linee ferrate e corriere: 1929-1930, 1930-1931, dal biennio 1933-1934 al biennio 1935-1936 e 1944-1945	1928-1947
1527	1	"Titoli di rendita di proprietà dell'Amministrazione scolastica depositati presso la Cassa di Risparmio di Torino" B.16.a	1924-1972
	2	"Trattenute gravanti sugli stipendi degli insegnanti elementari. Casse impiegati e maestri" B.16	1943-1954
	3	"Pratica riguardante il materiale scolastico sfollato da rientrare in sede per gli istituti governativi" B.16.a	1944-1955
	4	"Spese di diritto e di fatto e statistica personale insegnate" B.16.a	1943-1962
	5	"Pratiche verifica amministrativo contabile all'Ufficio scolastico" B.16.a	1956-1961
	6	"Agenzia postale" B.16.a	1955-1959

Mazzo	Fasc.	Descrizione	Data
1528	1	Deleghe, circolari e cessione stipendio	1927-1942
1529	1	Contabilità speciale rendiconto di esercizio: dal biennio 1923-1924 al biennio 1932-1933	1925-1933
1530	1	"Contabilità speciale. Ordini di pagamento" e quietanze	1927-1928
1531	1	Contabilità speciale e "tabelle liquidate"	1928-1929
1532	1	Contabilità speciale e "tabelle liquidate"	1929-1930
1533	1	Contabilità speciale bilanci preventivi: dal biennio 1929-1930 al biennio 1937-1938 Presenti prospetti allegati al rendiconto del 1945-1946 e elenco ordinativi del 1945-1947	1929-1947
1534	1	"Contabilità speciale"	1930-1931
1535	1	"Contabilità speciale" e "Contabilità dei depositi provvisori" Presenti pubblicazioni "Corriere delle Maestre" del 1929	1929-1932
1536	1	"Contabilità speciale" e "Contabilità dei depositi provvisori"	1932-1933
1537	1	"Contabilità speciale" e "Contabilità dei depositi provvisori"	1933-1934
1538	1	Contabilità speciale rendiconto di esercizio: dal biennio 1933-1934 al biennio 1935-1936 e dal biennio 1939-1940 al biennio 1941-1942 Presenti "Scarto atti d'archivio degli ispettori e direttori" e documentazione sulle borse di studio "Istituto Rosa Maltoni Mussolini"	1933-1941
1539	1	Contabilità speciale rendiconto di esercizio: dal biennio 1933-1934 al biennio 1939-1940	1933-1941
1540	1	"Contabilità" e "Pezze giustificative"	1934-1935
1541	1	"Rendiconti", "Rimborso T.B.C." e tabelle di liquidazione Presente "Spese ufficio e cancelleria scuola media"	1934-1951
1542	1	"Contributi ordinari e straordinari per la T.B.C." Presente documentazione "Ritenute I.N.A. Casa"	1953-1963
1543	1	"Contributi ordinari e straordinari per la T.B.C."	1959-1960
1544	1	"Contributi ordinari e straordinari per la T.B.C."	1959-1960
1545	1	Quietanze	1935-1936
1546	1	"Contabilità speciale. Depositi provvisori": dal biennio 1936-1937 al biennio 1938-1939	1936-1939
1547	1	Contabilità speciale, depositi provvisori, reclamo insegnanti, visite alle scuole, indennità e supplenze Presente "Nuovo regolamento sui servizi di ragioneria"	1935-1940
1548	1	"Contabilità speciale. Depositi provvisori": dal biennio 1941-1942 al biennio 1946-1947	1941-1947
1549	1	"Contabilità": dal biennio 1942-1943 al biennio 1947-1948	1942-1948
1550	1	Ricevute e quietanze	1944-1955
1551	1	Rendiconti e pagamenti	1947
1552	1	Corsi di avviamento e nomine personale incaricato Presente documentazione inviata all'Ufficio ragioneria del Provveditorato	1948-1952
1553	1	"Contabilità varie" D.8.2.ag	1948-1956
1554	1	Sussidi scuole materne	1956-1957

Mazzo	Fasc.	Descrizione	Data
1555	1	"Contabilità generale: corrispondenza" C.15.b	1964
	2	"Contabilità generale: ripartizione fondi" C.15.d	1963-1968
	3	"Contabilità generale. Accreditementi" C.15.c	1964-1966
1556	1	"Aumenti periodici di stipendio" C.15	1959-1961
	2	"Richiesta e accreditemento fondi" C.15	1959-1963
1557	1	Retribuzione personale di ruolo e non di ruolo: circolari e corrispondenza	1944-1965
1558	1	Retribuzione personale, contabilità, casse scolastiche, borse di studio e indennità: circolari e corrispondenza	1947-1966
1559	1	"Pratica generale della contabilità" B.16.a	1953-1961
	2	"Pratica generale della contabilità" B.16.a	1960-1966
1560	1	"Contabilità generale: assicurazioni sociali" C.15.f	1964-1972
	2	"Contabilità generale accreditementi" C.15.c	1966-1970
1561	1	"Elenco delle indennità"	1927-1928
1562	1	"Elenco delle indennità"	1934-1935
1563	1	Retribuzione personale	1947-1948
1564	1	"Fondi per materie prime per esercitazioni pratiche"	1936
	2	"Spese di finanziamento e di impianto"	1942-1944
	3	"Certificati del Consiglio provinciale delle corporazioni"	1940-1946
	4	"Spese per esercitazioni pratiche di dattilografia e conduzione campi didattici"	1940-1948
1565	1	"Regie scuole e regi corsi di avviamento professionale. Materiale tecnico, didattico e scientifico"	1941-1942
	2	"Fondo per l'acquisto materiale tecnico e didattico per le Regie scuole e Regi corsi di avviamento professionale"	1942-1945
	3	"Fondo acquisto materiale tecnico e didattico per le scuole e corsi di avviamento professionale"	1944-1946
	4	"Spese per acquisto materiale tecnico e didattico scuole e corsi avviamento"	1944-1946
1566	1	Bilanci patronati scolastici Presenti n. 2 prontuari per stipendi del 1919 e del 1922	1919-1929
	2	Maggiorazioni retribuzione personale	1957-1958
	3	"Rendiconto Gruppo sportivo"	1954-1955
1567	1	"Partitario contabilità depositi provvisori"	1930-1933
	2	"Partitario depositi provvisori"	1933-1935
	3	"Partitario depositi provvisori"	1935-1936

Mazzo	Fasc.	Descrizione	Data
1568	1	"Contabilità depositi provvisori"	1936-1938
	2	"Giornale delle riscossioni e dei pagamenti riguardante il conto corrente per depositi provvisori"	1941-1948
	3	"Partitario depositi provvisori"	1941-1946
	4	"Partitario depositi provvisori"	1947-1948
1569	1	Assicurazioni sociali obbligatorie degli insegnanti elementari fuori ruolo	1952-1953
	2	"Elenchi insegnanti di ruolo"	1953
	3	"Servizi prestati dagli insegnanti elementari di ruolo" e "Elenco degli insegnanti elementari di ruolo"	1952-1954
1570	1	Scuole sussidiate	1939-1942
1571	1	Spese, retribuzione personale e rendiconti	1940-1946
RAPPORTI CON LA RAGIONERIA PROVINCIALE E LA CORTE DEI CONTI			
1572	1	"Decreti registrati dalla Corte dei Conti relativi professori vari" D.2.ag	1958-1960
	2	"Decreti registrati dalla Corte dei Conti" D.2.ag	1961-1969
1573	1	"Decreti registrati dalla Corte dei Conti" C.8	1961-1963
	2	"Rapporti con la Ragioneria provinciale e la Corte dei Conti riguardanti più nominativi. Decreti" C.8	1963-1967
RETRIBUZIONI			
1574	1	Tabelle compensi supplenze e prospetti doppio turno insegnanti di ruolo	1928-1929
1575	1	Tabelle compensi supplenze	1928-1930
1576	1	Compensi e dichiarazioni insegnanti	1935-1937
1577	1	Tabelle compensi supplenze e prospetti doppio turno insegnanti di ruolo	1930-1931
1578	1	Tabelle compensi supplenze	1931-1933
1579	1	Compensi e indennità insegnanti	1934-1935
1580	1	Tabelle compensi supplenze	1934
1581	1	Tabelle indennità e compensi insegnanti	1932-1937
1582	1	Tabelle indennità e compensi insegnanti	1934
1583	1	Tabelle indennità e compensi insegnanti	1934-1936
1584	1	Compensi insegnanti	1935-1936
1585	1	Tabelle indennità e compensi insegnanti	1935-1936
1586	1	Conguagli e compensi insegnanti	1934-1952
1587	1	Tabelle indennità e compensi insegnanti	1934-1935
1588	1	"Prospetto dello stipendio e delle retribuzioni dovute agli insegnanti"	1934-1935
1589	1	Compensi insegnanti	1935-1936
1590	1	Tabelle indennità e compensi insegnanti	1935-1936

Mazzo	Fasc.	Descrizione	Data
1591	1	Tabelle indennità e compensi insegnanti	1935-1936
1592	1	Tabelle indennità e compensi insegnanti	1934-1935
1593	1	Tabelle indennità e compensi insegnanti	1935-1936
1594	1	Tabelle indennità e compensi insegnanti	1936-1937
1595	1	"Indennità di studio maestri elementari. Versamento fondi" B.4	1949-1961
	2	"Trattamento economico ai maestri profughi giuliani" B.4	1947-1961
	3	"Assegno personale integratore. Insegnanti elementari" B.4	1952-1956
	4	"Maestri benemeriti, arredamento e piccola edilizia" Presenti n. 5 fotografie B.4	1956-1957
	5	"Assenze del personale insegnante di ruolo. Indagine statistica" B.4	1953-1955
	6	"Ammissione maestri elementari ai concorsi a cattedre nelle scuole medie e nelle scuole e corsi di avviamento professionale" B.4	1937-1948
	7	"Promozioni ad ordinario" B.4	1958-1966
1596	1	Tabelle indennità e compensi insegnanti	1938-1939
1597	1	Compensi insegnanti	1939-1940
1598	1	Compensi insegnanti	1939-1940
1599	1	Tabelle indennità e compensi insegnanti	1940-1941
1600	1	Tabelle indennità e compensi insegnanti	1940-1941
1601	1	Tabelle indennità e compensi insegnanti	1940-1941
1602	1	Compensi insegnanti	1939-1940
1603	1	Tabelle indennità e compensi insegnanti	1939-1940
1604	1	"Compensi incaricati lavoro scuole medie"	1940-1941
	2	"Partitario esercitazioni lavoro corsi avviamento scuole avviamento"	1941-1942
	3	"Tabelle esercitazioni lavoro inviate dalle scuole"	1942
1605	1	Compensi insegnanti	1941-1942
1606	1	Compensi insegnanti	1942
1607	1	Compensi insegnanti	1942
1608	1	Compensi insegnanti	1945
1609	1	Compensi insegnanti	1945
1610	1	Compensi insegnanti	1945-1946
1611	1	"Scuole elementari. Provincia. Insegnanti fuori ruolo"	1946-1947
	2	"Istruzione tecnica. Premio presenza" A.3	1948-1949
	3	"Minute e rendiconti"	1948-1949

Mazzo	Fasc.	Descrizione	Data
1611	4	"Competenze. Istruzione tecnica. Premio presenza"	1946-1949
1612	1	"Miglioramenti economici a favore dei dipendenti statali" A.1.ag	1949-1959
	2	"Lavoro straordinario e indennità varie" A.2.b	1946-1953
	3	"Premio presenza" A.1.ag	1950-1955
	4	"Varie" A.1.ag	1949
	5	"Varie" A.1.ag	1947-1956
	6	"Varie" A.1.ag	1947
1613	1	"Istruzione tecnica" A.3	1948
	2	"Educazione fisica"	1947-1948
	3	"Scuole medie residui" A.3	1947-1948
	4	"Istruzione classica. Competenze" A.3	1948
	5	"Istruzione classica. Residui" A.3	1947-1948
1614	1	"Contabilità" A.3	1948-1949
	2	"Aperture di credito. Sezione scuole medie"	1949-1950
	3	"Accreditamenti"	1949-1951
	4	"Contabilità"	1951-1952
	5	"Istruzione tecnica residui" A.3	1947-1949
1615	1	"Retribuzione insegnanti provvisori e supplenti" A.3.2.ag	1946-1966
1616	1	"Istruzione classica"	1948
	2	"Istruzione classica. Competenze" A.3	1948-1949
	3	"Lavoro straordinario personale direttivo e insegnante istruzione tecnica. Competenze" A.3	1949
	4	"Lavoro straordinario. Corsi avviamento"	1948-1949
1617	1	"Richiesta fondi istruzione tecnica elementare e classica"	1948-1952
	2	"Assicurazioni sociali personale avventizio"	1946-1951
	3	"Assegno contingenza insegnanti pensionati della previdenza sociale"	1949-1951
	4	"Assicurazioni sociali istruttori pratici"	1948-1950
	5	"Assicurazioni sociali scuole e corsi avviamento"	1948-1950
	6	"Assicurazione contro disoccupazione"	1950

Mazzo	Fasc.	Descrizione	Data
1617	7	"Assicurazioni insegnanti fuori ruolo. Istruzione tecnica e classica"	1948-1952
1618	1	"Compensi alle commissioni per il conferimento incarichi e supplenze scuole medie" D.15.ag	1947-1956
	2	"Aumenti periodici di stipendio" D.8.2	1957
1619	1	"Indennità e propine esami" D.8.2.ag	1951-1956
	2	"Compenso lavoro straordinario" D.8.2	1950-1956
	3	"Indennità di missione" D.8.2.ag	1953-1956
	4	"Indennità carovita" D.8.2.ag	1951-1955
	5	"Indennità di carica e studio" D.8.2	1953-1955
	6	"Trattamento di cattedra" D.8.2	1951
	7	"Pagamento assegni personale scuole medie miglioramenti economici" D.8.2	1949-1956
	8	"Nuovo trattamento economico spettante al personale direttivo, insegnante e non insegnante" D.8.2	1956
	9	"Visite fiscali professori" D.8.2	1951-1955
	10	"Aggiunta di famiglia per la moglie"	1955-1956
1620	1	"Competenze"	1950-1951
1621	1	"Indennità di studio e carica al personale degli istituti e scuole di istruzione tecnica"	1950
	2	Compensi insegnanti	1951
1622	1	"Competenze indennità di studio al personale dell'istruzione tecnica"	1951-1952
1623	1	Residui, competenze e indennità scuola media	1951-1953
	2	Residui e competenze personale istruzione tecnica	1951-1952
	3	Premio presenze e indennità	1950-1951
1624	1	"Competenze. Indennità studio ai presidi degli istituti classici"	1951-1952
	2	"Residui. Premio di presenza al personale dell'istruzione classica"	1951-1952
	3	Premio presenze e indennità	1951-1952
	4	"Premio presenza tecnica"	1951-1953
1625	1	Prospetti personale	1954
1626	1	Tabelle indennità e compensi insegnanti	1957-1968
1627	1	Tabelle indennità e compensi insegnanti	1957-1958

Mazzo	Fasc.	Descrizione	Data
1627	2	"Quietanze da allegare ai rendiconti"	1955
	3	"Schede personale"	1954-1955
	4	Nomine e incarichi	1955-1956
	5	Compensi insegnanti	1950-1953
1628	1	Compensi insegnanti e ispettori scolastici	1932-1935
1629	1	"Personale di ruolo scuole medie. Aumenti periodici di stipendio" Presenti proutuari delle competenze C.2	1962-1975
1630	1	"Pratica generale" C.15.b	1956-1961
	2	"Pratica generale stipendi" C.15.g	1960-1962
	3	"Amministrazione circolari e disposizioni stipendi" C.15.a	1957-1963
1631	1	Compensi insegnanti	1923-1924
1632	1	Compensi insegnanti	1922-1923
1633	1	"Tabella delle indennità"	1934
1634	1	Nomine variazioni professori, "Insegnanti allontanati per motivi razziali o politici riassunti in servizio", pagamento stipendi personale sfollato, colonie di sfollamento e indennità	1943-1947
1635	1	"Tabella di liquidazione"	1945-1946
1636	1	Compensi lavori straordinari, indennità incarico presidenza, indennità missione, indennità caropane, indennità carovita e indennità carica studio	1945-1952
1637	1	Indennità carica studio, indennità esami e indennità presenza	1948-1952
1638	1	Sovvenzioni e indennità	1943-1946
1639	1	Sovvenzioni e indennità	1943-1946
1640	1	Indennità carovita, accreditamento fondi, indennità incarico presidenza, indennità presenza, indennità carica studio e indennità caropane	1947-1958
1641	1	"Tabella di liquidazione"	1950
1642	1	"Competenze. Indennità di studio del personale dell'istruzione tecnica"	1951-1952
1643	1	"Residui. Indennità di studio al personale dell'istruzione tecnica"	1951-1952
1644	1	Compensi esami, indennità di laboratorio, indennità lavoro straordinario, indennità direzione e compensi	1956-1963
1645	1	Schede personali conti correnti insegnanti Cognomi A	1923
1646	1	Schede personali conti correnti insegnanti Cognomi B	1923
1647	1	Schede personali conti correnti insegnanti Cognomi B	1923
1648	1	Schede personali conti correnti insegnanti Cognomi C	1923

Mazzo	Fasc.	Descrizione	Data
1649	1	Schede personali conti correnti insegnanti Cognomi D-F	1923
1650	1	Schede personali conti correnti insegnanti Cognomi G	1923
1651	1	Schede personali conti correnti insegnanti Cognomi I-M	1923
1652	1	Schede personali conti correnti insegnanti Cognomi M-O	1923
1653	1	Schede personali conti correnti insegnanti Cognomi P	1923
1654	1	Schede personali conti correnti insegnanti Cognomi Q-Z	1923
1655	1	Compensi insegnanti e indennità carovita	1944-1945
1656	1	"Indennità carovita"	1952-1954
1657	1	Compensi insegnanti	1940-1941
1658	1	Tabelle indennità di bombardamento	1944-1945
	2	"Indennità di bombardamento"	1942-1943
	3	"Tabelle annullate"	1945-1946
1659	1	"Istituti tecnici e magistrali, licei, ginnasi, scuole medie, convitto nazionale. Indennità di bombardamento"	1943
	2	"Scuole tecniche e di avviamento Torino. Tabelle indennità giornaliera"	1943
	3	"Scuole medie Torino. Indennità di bombardamento"	1944
1660	1	Indennità di missione e indennità di bombardamento	1943-1947
1661	1	Indennità di bombardamento	1943-1947
1662	1	Indennità di bombardamento	1942-1950
1663	1	Indennità di bombardamento e compensi personale	1936-1950
1664	1	Indennità di bombardamento	1943-1947
1665	1	"Scuole elementari della Provincia. Indennità giornaliera"	1943-1944
	2	"Scuole elementari della Provincia. Indennità giornaliera"	1943-1944
1666	1	Indennità belliche	1943-1944
1667	1	Indennità belliche	1943-1944
1668	1	Indennità belliche	1943-1944
1669	1	Indennità belliche	1944-1945
1670	1	"Tabella indennità presenza"	1945-1947
	2	"Premi presenze scuole secondarie"	1947-1955
1671	1	"Tabella del premio giornaliero di presenza"	1947-1948
1672	1	"Premi di presenza. Scuole elementari della provincia" Comuni M-V	1946-1947
1673	1	Tabella premio di presenza: accademie, università, istituti tecnici, corsi avviamento, scuole medie, licei e personale del Provveditorato	1946-1947
1674	1	"Tabelle premio di presenza scuole elementari comune di Torino e insegnanti comandati in Provveditorato"	1947

Mazzo	Fasc.	Descrizione	Data
1674	2	"Indennità di presenza direttori ispettori personale insegnante comandato presso il Provveditorato agli Studi"	1946-1947
	3	"Scuola media competenze"	1947-1948
1675	1	Incarichi e nomine	1952-1954
	2	"Anticipo premio di presenza scuole elementari ispettori e direttori Torino"	1946-1947
	3	"Anticipo premio di presenza scuole elementari provincia"	1946
1676	1	"Tabella del premio giornaliero di presenza" Comuni M-V	1947-1948
1677	1	"Tabella del premio giornaliero di presenza"	1947-1948
1678	1	Tabella premio di presenza per istruzione artistica, personale ufficio convitti nazionali e scuole medie e rimborso spese di viaggio	1946-1949
1679	1	"Tabella del premio giornaliero di presenza" Comuni C-R	1947-1948
1680	1	"Tabella del premio giornaliero di presenza" Comuni A-C	1947-1948
1681	1	"Tabella del premio giornaliero di presenza"	1948-1949
1682	1	Premio di presenza e compensi lavoro straordinario	1948-1953
1683	1	"Tabella del premio giornaliero di presenza"	1950-1951
1684	1	"Tabella del premio giornaliero di presenza"	1952
1685	1	"Tabella del premio giornaliero di presenza"	1952
1686	1	"Tabella del premio giornaliero di presenza"	1952-1953
1687	1	"Tabella del premio giornaliero di presenza"	1953-1954
1688	1	"Tabella del premio giornaliero di presenza"	1952-1953
1689	1	"Tabella del premio giornaliero di presenza"	1955
1690	1	"Tabella di liquidazione"	1968
1691	1	"Professori non di ruolo. Trattamento economico" C.5	1950-1965
	2	"Professori non di ruolo. Trattamento economico" C.5	1966-1974
1692	1	"Pratica generale. Personale insegnante non di ruolo" C.5	1964-1974
1693	1	Compensi insegnanti, tredicesima mensilità e assegnazione incarichi	1957-1959
1694	1	Tredicesima mensilità e assegnazione incarichi	1953-1959
PENSIONI			
1695	1	Documentazione personale: pensionamenti Cognomi A-C	1943-1958
1696	1	Documentazione personale: pensionamenti Cognomi D-V	1920-1964
PATRONATO SCOLASTICO			
1697	1	"Torino Patronato scolastico centrale. Bilanci preventivi" B.27	1950-1973

Mazzo	Fasc.	Descrizione	Data
1698	1	"Torino Patronato scolastico centrale. Finanziamento" A.29.a	1950-1958
	2	"Torino Patronato scolastico centrale. Consiglio Amministrazione Collegio dei Revisori dei Conti" B.27	1947-1954
	3	"Consiglio di Amministrazione e Collegio dei Revisori dei Conti. Patronato scolastico centrale Torino" B.27	1957-1961
1699	1	"Torino Patronato scolastico centrale. Conti Consuntivi" B.27	1947-1970
CASSA SCOLASTICA			
1700	1	"Cassa scolastica del circolo didattico" Comuni P-V	1952-1968
1701	1	"Cassa scolastica del circolo didattico" Comuni A-T	1952-1970
1702	1	"Cassa scolastica del circolo didattico" Comuni C-P	1952-1970
COMITATO PROVINCIALE DI ASSISTENZA MAGISTRALE			
1703	1	Fondi ed erogazioni del Comitato provinciale di assistenza magistrale	1953-1962
	2	"Cassa scolastica. Bollettino delle riscossioni"	1953-1967
	3	"Modelli ricevute. Libri assunti in consegna"	1961-1965
ESAMI			
1704	1	Commissioni per gli esami	1952-1956
1705	1	"Esami di abilitazione tecnica"	1955
DOTAZIONE DIDATTICA E SCIENTIFICA NELLE SCUOLE			
1706	1	Dotazione didattica e scientifica nelle scuole: inventari degli oggetti	1941-1952
1707	1	"Dotazione didattica e scientifica nelle scuole" A.26	1953-1970
1708	1	"Dotazione didattica e scientifica nelle scuole" A.26	1963-1975
REGISTRO OPERAZIONI INVENTARIALI			
1709	1	"Registro operazioni inventariali"	1942-1947
CHIUSURA ESERCIZI FINANZIARI			
1710	1	"Chiusura esercizio finanziario"	1970-1971
	2	"Chiusura anno finanziario"	1971-1972
1711	1	Chiusura esercizio finanziario	1973-1975
1712	1	Chiusura esercizio finanziario	1975-1976
1713	1	Chiusura esercizio finanziario	1976-1977
1714	1	Chiusura esercizio finanziario	1977-1978
1715	1	Chiusura esercizio finanziario	1978-1979
1716	1	Chiusura esercizio finanziario	1979-1980
1717	1	Chiusura esercizio finanziario	1980-1981
1718	1	Chiusura esercizio finanziario	1982-1983

Mazzo	Fasc.	Descrizione	Data
1719	1	Chiusura esercizio finanziario	1983-1984
1720	1	Chiusura esercizio finanziario e documentazione I.N.P.S.	1951-1983
ANNUARI			
1721	1	"Ministero della Pubblica Istruzione. Annuario"	1964-1965
1722	1	"Ministero della Pubblica Istruzione. Annuario" Il volume del 1966 è intitolato "Annuario delle circoscrizioni scolastiche e dei circoli didattici"	1965-1966
1723	1	"Ministero della Pubblica Istruzione. Annuario"	1966-1968
1724	1	"Ministero della Pubblica Istruzione. Annuario"	1966-1968
1725	1	"Ministero della Pubblica Istruzione. Annuario"	1970-1972
1726	1	"Ministero della Pubblica Istruzione. Annuario" Il volume del 1966 è intitolato "Annuario delle circoscrizioni scolastiche e dei circoli didattici"	1966-1968
1727	1	"Ministero della Pubblica Istruzione. Annuario"	1970
1728	1	"La popolazione scolastica delle scuole medie superiori statali in provincia di Torino"	1978
	2	"L'aggiornamento culturale e professionale nella provincia di Alessandria"	1980
	3	"Giornata di studio sul tempo pieno"	1980
BOLLETTINO UFFICIALE			
1729	1	"Ministero dell'Educazione Nazionale. Bollettino Ufficiale"	1936-1938
1730	1	"Ministero dell'Educazione Nazionale. Bollettino Ufficiale"	1939-1941
1731	1	"Ministero dell'Educazione Nazionale. Bollettino Ufficiale"	1941-1942
1732	1	"Ministero dell'Educazione Nazionale. Bollettino Ufficiale" I volumi del 1944 sono intitolati "Ministero della Pubblica Istruzione. Bollettino Ufficiale"	1942-1944
1733	1	"Ministero della Pubblica Istruzione. Bollettino Ufficiale"	1954-1955
1734	1	"Ministero della Pubblica Istruzione. Bollettino Ufficiale"	1958
1735	1	"Ministero della Pubblica Istruzione. Bollettino Ufficiale"	1963-1965
1736	1	"Ministero della Pubblica Istruzione. Bollettino Ufficiale"	1966-1967
MISCELLANEA			
1737	1	"Varie" D.20.ag	1946-1977
	2	"Iscrizioni alunni istanze e quesiti" D.7.2	1951-1955
	3	"Equipollenza titoli di studio accertamenti" D.16	1948-1956
	4	"Esercitazioni didattiche di tirocinio. Pratica generale" D.7-1	1946-1955
	5	"Iscrizioni alunni" D.7.2	1956
1738	1	"Calendario scolastico di alta montagna" B.20-a	1950-1959
	2	"Insegnamento religioso" B.33.1.ag	1950-1963

Mazzo	Fasc.	Descrizione	Data
1738	3	"Sinistrati mare del nord" C.45	1953
	4	"Viaggi premio per i candidati agli esami di maturità e di abilitazione" D.7.1	1958-1961
	5	"Centro Ricreativo Educativo Scolastico" B.4	1961-1968
1739	1	"Compensi dovuti agli insegnanti incaricati"	1940
	2	Rubrica personale ed elenchi personale indennizzato per bombardamenti Presenti n. 3 quaderni	[Post 1942]
	3	"Esposti accolti e non accolti"	1957-1966
	4	"Ricorsi già esaminati"	1956
	5	"Propaganda per il risparmio" B.28-11.ag	1954-1969
	6	"Scuole estive e festive" B.35.a	1960-1969
1740	1	Scuole parificate	1960-1968
	2	Assegnazione cattedre professori non di ruolo Cognomi C-N	1964-1970
1741	1	Quietanze e distinte di versamento	1950-1958
	2	"Fondazioni"	1958-1967
	3	"Situazioni scolastiche scuole medie e inferiori"	1963-1964
1742	1	"Miscellanea" B.49.ag	1950-1959
	2	"Miscellanea" B.49.ag	1954-1967
1743	1	Varie	1963-1975
	2	"Fornitura vestiario personale subalterno di ruolo scuole medie" D.30.ag	1952-1975
	3	Contratti a favore delle imprese meridionali	1969
	4	"Provincia. Designazione rilevatori comune"	1975-1977
1744	1	Retribuzioni, congedi, incarichi e collaudi: circolari e corrispondenza Presente rubrica "Depositi provvisori" del 1969	1969-1978
1745	1	Forniture materiale tecnico didattico e scientifico: preventivi e offerte	1963-1964
1746	1	Pensioni, scuole popolari, tesoreria e corsi aggiornamento: circolari e corrispondenza	1952-1969
1747	1	Circolari e corrispondenza	1963-1985
1748	1	Trasmissione dati sciopero: circolari e corrispondenza	1991-1992
1749	1	Schede di rilevazione sugli alunni stranieri frequentanti la scuola dell'obbligo	1987-1989
1750	1	Procedimento a carico di un insegnante per incompatibilità ambientale: corrispondenza e verbali	1989-1994

Mazzo	Fasc.	Descrizione	Data
1751	1	Immigrazione, Europa e diritti civili: corrispondenza e convegni	1987-1989
1752	1	"Corsi sperimentali per lavoratori"	1986-1987
1753	1	"Corsi sperimentali per lavoratori"	1987-1988
	2	"Corsi sperimentali per lavoratori"	1992-1993
1754	1	"Elenco generale dei contributi dovuti dai Regi Provveditorati agli Studi, dai comuni e dai rispettivi insegnanti nelle scuole pubbliche elementari"	1934
	2	"Elenco generale dei contributi dovuti dai Regi Provveditorati agli Studi, dai comuni e dai rispettivi insegnanti nelle scuole pubbliche elementari"	1935
	3	"Elenco generale dei contributi dovuti dai Regi Provveditorati agli Studi, dai comuni e dai rispettivi insegnanti nelle scuole pubbliche elementari"	1936
1755	1	"Elenco generale dei contributi dovuti dai comuni per gli asili da essi mantenuti, per quelli costituiti in corpo morale, per le istituzioni integrative e sussidiarie della scuola da essi gestite, nonché per quelle gestite dai patronati scolastici e dai rispettivi insegnanti"	1938-1939
	2	"Elenco generale dei contributi dovuti dai comuni per gli asili da essi mantenuti, per quelli costituiti in corpo morale, per le istituzioni integrative e sussidiarie della scuola da essi gestite, nonché per quelle gestite dai patronati scolastici e dai rispettivi insegnanti"	1940-1943
	3	"Elenco generale dei contributi dovuti dai comuni per gli asili da essi mantenuti, per quelli costituiti in corpo morale, per le istituzioni integrative e sussidiarie della scuola da essi gestite, nonché per quelle gestite dai patronati scolastici e dai rispettivi insegnanti"	1944-1947
1756	1	"Recupero contributi I.N.P.S."	1964-1969
1757	1	Registro ordini di accreditamento "Scuole parificate"	1949-1960
1758	1	Contabilità speciale gestione scuole parificate	1950-1972
	2	"Registro della contabilità speciale"	1956-1963
1759	1	Registro "Trattenute sugli stipendi"	1942-1944
	2	Registro "Trattenute sugli stipendi"	1946-1956
	3	Registro "Trattenute sugli stipendi"	1956-1964
1760	1	Registro "Trattenute premi di assicurazione a favore dell'I.N.A."	1949-1951
	2	Registro "Trattenute premi di assicurazione a favore dell'I.N.A."	1951-1952
1761	1	Registro supplenze "Maestri non di ruolo" della provincia di Torino	1959-1960
	2	Registro supplenze "Maestri non di ruolo della città di Torino"	1959-1960
1762	1	Registro supplenze "Maestri non di ruolo di Torino"	1960-1961
	2	Registro supplenze maestri non di ruolo della provincia di Torino	1960-1961
1763	1	Recupero quote indebitamente percepite dai dipendenti: corrispondenza	1976-1983

Mazzo	Fasc.	Descrizione	Data
1764	1	Registro "Cessioni e piccoli prestiti"	1959-1964
1765	1	Registro "Indennità direzione e laboratorio" delle scuole secondarie	1956-1962
	2	Schede di contabilità "Capi d'istituto e professori di ruolo in attesa di nota nominativa"	1955-1958
1766	1	Registro "Scuole di avviamento di Torino e provincia"	1959-1960
	2	"Registro dei conti correnti individuali dei creditori sequestranti per ritenute e pagamenti sopra spese dovute dallo Stato"	1946-1951
1767	1	"Registro degli assegni corrisposti agli insegnanti fuori ruolo di educazione fisica"	1950-1953
	2	"Registro compensi per insegnanti fuori ruolo. Educazione fisica"	1959-1960

ISPETTORATO SCOLASTICO DI TORINO (1923-1975)

La figura dell'ispettore scolastico nasce per lavorare a stretto contatto con il Provveditorato agli Studi: deve, difatti, vigilare su scuole elementari e popolari con visite periodiche. L'ente viene poi smantellato nel 1975, anno a partire dal quale gli archivi dell'Ispettorato vengono depositati presso gli uffici del Provveditorato.

SEGRETERIA

Trattasi di protocolli dell'Ispettorato scolastico inerenti agli uffici di Torino e provincia. Si segnala la presenza di una lettera di trasmissione, datata 30 settembre 1975, del protocollo dell'ex Ispettorato scolastico di Ivrea che testimonia la definitiva chiusura degli uffici dell'Ispettorato (m. 1786, fasc. 3).

PROTOCOLLI

1768	1	"Protocollo riservato" n. 1 del 1949 / n. 4 del 1973 Presenti verbali e corrispondenza riservata	1949-1973
	2	"Protocollo scuole materne" n. 1 del 1952 / n. 277 del 1958	1952-1958
	3	[Protocollo scuole materne] nn. 1-1980	1959
1769	1	"Protocollo" n. 1 del 1949 / n. 2019 del 1950	1949-1950
	2	"Protocollo" nn. 2020-4476	1950
1770	1	Protocollo n. 1870 del 1952 / n. 1903 del 1953	1952-1953
	2	"Protocollo" nn. 1-2445	1955
1771	1	Protocollo Ispettorato scolastico di Torino nn. 1-2394	1958
	2	"Protocollo scuole materne" n. 1 del 1959 / n. 315 del 1965	1959-1965
	3	"Protocollo" nn. 1-2234	1963
1772	1	Protocollo Ispettorato scolastico di Torino nn. 2991-3416	1968
	2	[Protocollo Ispettorato scolastico di Torino] nn. 1-1980	1970

Mazzo	Fasc.	Descrizione	Data
PROTOCOLLI ISPETTORATO SCOLASTICO DI IVREA			
1773	1	Protocollo Regio Ispettorato scolastico di Ivrea nn. 1-2611	1934
	2	Protocollo Regio Ispettorato scolastico di Ivrea n. 1 del 1935 / n. 338 del 1936	1935-1936
	3	Protocollo Regio Ispettorato scolastico di Ivrea n. 339 del 1936 / n. 400 del 1937	1936-1937
1774	1	Protocollo Regio Ispettorato scolastico di Ivrea n. 401 del 1937 / n. 80 del 1938	1937-1938
1775	1	Protocollo Regio Ispettorato scolastico di Ivrea nn. 81-2079	1938
	2	Protocollo Regio Ispettorato scolastico di Ivrea n. 2080 del 1938 / n. 1543 del 1939	1938-1939
	3	Protocollo Regio Ispettorato scolastico di Ivrea n. 1544 del 1939 / n. 248 del 1940	1939-1940
1776	1	Protocollo Regio Ispettorato scolastico di Ivrea nn. 249-2258 Presente diploma rilasciato a De Filippi Ernesto nel 1939	1940
	2	Protocollo Regio Ispettorato scolastico di Ivrea n. 2259 del 1940 / n. 370 del 1941	1940-1941
	3	Protocollo Regio Ispettorato scolastico di Ivrea nn. 371-2380	1941
1777	1	Protocollo Regio Ispettorato scolastico di Ivrea n. 2381 del 1941 / n. 843 del 1942	1941-1942
	2	Protocollo Regio Ispettorato scolastico di Ivrea n. 844 del 1942 / n. 650 del 1943	1942-1943
	3	Protocollo Regio Ispettorato scolastico di Ivrea n. 651 del 1943 / n. 674 del 1944	1943-1944
1778	1	Protocollo Regio Ispettorato scolastico di Ivrea n. 675 del 1944 / n. 960 del 1945	1944-1945
	2	Protocollo Ispettorato scolastico di Ivrea n. 961 del 1945 / n. 684 del 1946	1945-1946
	3	Protocollo Ispettorato scolastico di Ivrea nn. 685-1593 A partire dal maggio 1946 l'indicazione "Provincia di Aosta" viene sostituita con "Provincia di Torino"	1946
	4	Protocollo Ispettorato scolastico di Ivrea n. 1594 del 1946 / n. 460 del 1947	1946-1947
	5	Protocollo Ispettorato scolastico di Ivrea nn. 461-1050	1947
1779	1	Protocollo Ispettorato scolastico di Ivrea n. 1066 del 1947 / n. 1200 del 1949	1947-1949
	2	Protocollo Ispettorato scolastico di Ivrea n. 1201 del 1949 / n. 1411 del 1951 Presenta una registrazione di protocollo del 16 febbraio 1952	1949-1951
1780	1	Protocollo Ispettorato scolastico di Ivrea n. 1423 del 1951 / n. 282 del 1953	1951-1953
	2	Protocollo Ispettorato scolastico di Ivrea n. 294 del 1953 / n. 626 del 1954	1953-1954

Mazzo	Fasc.	Descrizione	Data
1780	3	"Protocollo" [Ispettorato scolastico di Torino, II circoscrizione] nn. 1-2054	1954
1781	1	Protocollo Ispettorato scolastico di Ivrea n. 627 del 1954 / n. 150 del 1955	1954-1955
	2	Protocollo Ispettorato scolastico di Ivrea n. 151 del 1955 / n. 1420 del 1956	1955-1956
	3	Protocollo Ispettorato scolastico di Ivrea n. 1421 del 1955 / n.1150 del 1956	1955-1956
	4	Protocollo Ispettorato scolastico di Ivrea n. 1151 del 1956 / n. 1030 del 1957	1956-1957
	5	Protocollo Ispettorato scolastico di Ivrea n. 1031 del 1957 / n. 970 del 1958	1957-1958
1782	1	Protocollo dell'Ispettorato scolastico di Ivrea n. 971 del 1958 / n. 484 del 1960	1958-1960
	2	Protocollo dell'Ispettorato scolastico di Ivrea nn. 485-1493 bis	1960
	3	Protocollo dell'Ispettorato scolastico di Ivrea n. 1494 del 1960 / n. 1769 del 1961	1960-1961
1783	1	Protocollo dell'Ispettorato scolastico di Ivrea n. 1770 del 1961 / n. 160 del 1962	1961-1962
	2	Protocollo dell'Ispettorato scolastico di Ivrea nn. 161-2180	1962
1784	1	Protocollo dell'Ispettorato scolastico di Ivrea n. 2181 del 1962 / n. 690 del 1963	1962-1963
	2	Protocollo dell'Ispettorato scolastico di Ivrea nn. 691-1700	1963
	3	Protocollo dell'Ispettorato scolastico di Ivrea n. 1701 del 1963 / n. 60 del 1964	1963-1964
	4	Protocollo dell'Ispettorato scolastico di Ivrea nn. 61-2090	1964
1785	1	Protocollo dell'Ispettorato scolastico di Ivrea n. 2091 del 1964 / n. 1100 del 1965 Con rubrica "Certificati servizio per trasferimenti"	1964-1965
	2	Protocollo dell'Ispettorato scolastico di Ivrea nn. 1101-3636	1965
	3	Protocollo dell'Ispettorato scolastico di Ivrea nn. 1-2500	1966
	4	Protocollo dell'Ispettorato scolastico di Ivrea nn. 2501-3241	1966
1786	1	Protocollo dell'Ispettorato scolastico di Ivrea n. 1 del 1967 / n. 80 del 1968	1967-1968
	2	Protocollo dell'Ispettorato scolastico di Ivrea nn. 81-2050	1968
	3	Protocollo dell'Ispettorato scolastico di Ivrea n. 2051 del 1968 / n. 1040 del 1969 Presente lettera, datata 30 settembre 1975, di invio del protocollo dell'ex Ispettorato al Provveditorato agli Studi di Torino	1968-1969
1787	1	Protocollo Ispettorato scolastico di Ivrea nn. 1041-3040	1969

Mazzo	Fasc.	Descrizione	Data
1787	2	Protocollo Ispettorato scolastico di Ivrea n. 3041 del 1969 / n. 1890 del 1970	1969-1970
	3	Protocollo Ispettorato scolastico di Ivrea n. 1891 del 1970 / 1309 del 1971	1970-1971
	4	Protocollo Ispettorato scolastico di Ivrea nn. 1-2000	1971
1788	1	Protocollo dell'Ispettorato scolastico di Ivrea n. 2001 del 1971 / n. 1180 del 1972	1971-1972
1789	1	Protocollo dell'Ispettorato scolastico di Ivrea n. 1181 del 1972 / n. 220 del 1973	1972-1973
	2	Protocollo dell'Ispettorato scolastico di Ivrea nn. 221-2240	1973
	3	Protocollo dell'Ispettorato scolastico di Ivrea n. 2241 del 1973 / n. 1640 del 1974	1973-1974
1790	1	Protocollo dell'Ispettorato scolastico di Ivrea n. 1641 del 1974 / n. 964 del 1975	1974-1975
PROTOCOLLI ISPETTORATO SCOLASTICO DI PINEROLO			
1791	1	Protocollo Ispettorato scolastico di Pinerolo nn. 1-1185	1956
1792	1	Protocollo Ispettorato scolastico di Pinerolo n. 431 del 1960 / n. 981 del 1962	1960-1962
	2	Protocollo Ispettorato scolastico di Pinerolo nn. 361-1233	1965
1793	1	Protocollo Ispettorato scolastico di Pinerolo nn. 1-1010	1966
	2	Protocollo Ispettorato scolastico di Pinerolo n. 1011 del 1966 / n. 1260 del 1967	1966-1967
1794	1	Protocollo Ispettorato scolastico di Pinerolo n. 1261 del 1967 / n. 780 del 1968	1967-1968
	2	Protocollo Ispettorato scolastico di Pinerolo n. 781 del 1968 / n. 450 del 1969	1968-1969
	3	Protocollo Ispettorato scolastico di Pinerolo n. 451 del 1969 / n. 440 del 1970	1969-1970
	4	Protocollo Ispettorato scolastico di Pinerolo n. 441 del 1970 / n. 590 del 1971	1970-1971
	5	Protocollo Ispettorato scolastico di Pinerolo n. 591 del 1971 / n. 570 del 1973	1971-1973
	6	Protocollo Ispettorato scolastico di Pinerolo n. 571 del 1973 / n. 285 del 1975	1973-1975
PROTOCOLLI ISPETTORATO SCOLASTICO DI TORINO, IV CIRCOSCRIZIONE			
1795	1	Protocollo Ispettorato scolastico di Torino IV circoscrizione n. 1 del 1944 / n. 1227 del 1945	1944-1945
	2	Protocollo Ispettorato scolastico di Torino IV circoscrizione n. 1228 del 1945 / n. 463 del 1949	1945-1949
	3	Protocollo Ispettorato scolastico di Torino IV circoscrizione n. 464 del 1949 / n. 1025 del 1952	1949-1952
1796	1	Protocollo Ispettorato scolastico di Torino IV circoscrizione n. 1026 del 1952 / n. 620 del 1954	1952-1954

Mazzo	Fasc.	Descrizione	Data
1796	2	Protocollo Ispettorato scolastico di Torino IV circoscrizione n. 621 del 1954 / n. 160 del 1955	1954-1955
	3	Protocollo Ispettorato scolastico di Torino IV circoscrizione nn. 161-2193	1955
1797	1	Protocollo Ispettorato scolastico di Torino IV circoscrizione n. 2194 del 1955 / n. 2701 del 1956	1955-1956
	2	Protocollo Ispettorato scolastico di Torino IV circoscrizione n. 2702 del 1956 / n. 492 del 1958	1956-1958
	3	Protocollo Ispettorato scolastico di Torino IV circoscrizione n. 200 del 1961 / n. 98 del 1962	1961-1962
1798	1	Protocollo Ispettorato scolastico di Torino IV circoscrizione nn. 99-1721	1962
	2	Protocollo Ispettorato scolastico di Torino IV circoscrizione n. 1722 del 1962 / n. 1350 del 1963	1962-1963
	3	Protocollo Ispettorato scolastico di Torino IV circoscrizione n. 1351 del 1963 / n. 1362 del 1964	1963-1964
1799	1	Protocollo Ispettorato scolastico di Torino IV circoscrizione n. 1363 del 1964 / n. 1875 del 1966	1964-1966
	2	Protocollo Ispettorato scolastico di Torino IV circoscrizione n. 1876 del 1966 / n. 570 del 1968	1966-1968
PROTOCOLLI ISPETTORATO SCOLASTICO DI CIRIÈ			
1800	1	Protocollo Ispettorato scolastico di Ciriè n. 1 del 1963 / n. 1039 del 1964	1963-1964
	2	Protocollo Ispettorato scolastico di Ciriè n. 1041 del 1964 / n. 623 del 1965	1964-1965
	3	Protocollo Ispettorato scolastico di Ciriè n. 624 del 1965 / n. 2038 del 1966	1965-1966
	4	Protocollo Ispettorato scolastico di Ciriè n. 2039 del 1966 / n. 1329 del 1967	1966-1967
	5	Protocollo Ispettorato scolastico di Ciriè n. 1330 del 1967 / n. 571 del 1970	1967-1970
1801	1	Protocollo Ispettorato scolastico di Ciriè n. 572 del 1970 / n. 1164 del 1972	1970-1972
	2	Protocollo Ispettorato scolastico di Ciriè nn. 1165-2186	1972
	3	Protocollo Ispettorato scolastico di Ciriè n. 2187 del 1972 / n. 1045 del 1973	1972-1973
	4	Protocollo Ispettorato scolastico di Ciriè n. 1046 del 1973 / n. 212 del 1974	1973-1974
PROTOCOLLI ISPETTORATO SCOLASTICO DI RIVOLI			
1802	1	Protocollo Ispettorato scolastico di Rivoli n. 1 del 1970 / n. 1310 del 1971	1970-1971
	2	Protocollo Ispettorato scolastico di Rivoli nn. 1311-3820	1971
	3	Protocollo Ispettorato scolastico di Rivoli n. 3821 del 1971 / n. 2370 del 1972	1971-1972
1803	1	Protocollo Ispettorato scolastico di Rivoli n. 2371 del 1972 / n. 670 del 1973	1972-1973

Mazzo	Fasc.	Descrizione	Data
1803	2	Protocollo Ispettorato scolastico di Rivoli nn. 671-3213	1973
1804	1	Protocollo Ispettorato scolastico di Rivoli n. 3211 del 1973 / n. 1950 del 1974	1973-1974
	2	Protocollo Ispettorato scolastico di Rivoli n. 1951 del 1974 / n. 430 del 1975	1975

UFFICIO PERSONALE

Nei mazzi 1808-1838 sono numerose le cartelle personali di direttori didattici e degli insegnanti che avevano ricevuto una visita dell'ispettore scolastico. La documentazione comprende rapporti informativi annuali (da inviare all'ispettore alla fine dell'anno scolastico), oppure verbali di visita (da spedire all'Ispettorato scolastico appena eseguita la visita).

CIRCOLARI E DISPOSIZIONI

1805	1	"Personale ispettivo e direttivo" e insegnanti di ruolo Presente pubblicazione "Incarichi e supplenze nelle scuole elementari per l'anno 1970-1971" del 1970	1964-1970
1806	1	Concorsi, "Circoscrizioni scolastiche e circoli didattici", indennità, ordinamento didattico, cedole librarie, "esperimenti didattici", alunni, esami, locali scolastici, "Scuole elementari speciali per minorati psichici", scuole sussidiate, scuole materne e sussidi	1967-1970
1807	1	Incarichi e supplenze: circolari Presenti opuscoli "Incarichi e supplenze nelle scuole elementari" per gli anni scolastici 1972-73 e 1974-75 B.8	1967-1975

CARTELLE PERSONALI

1808	1	Cartelle personali direttori didattici: cognomi A 6 cartelle	
1809	1	Cartelle personali direttori didattici e insegnanti: cognomi A-B 48 cartelle	
1810	1	Cartelle personali direttori didattici: cognomi A-M 4 cartelle	
1811	1	Cartelle personali direttori didattici e insegnanti: cognomi A-R 32 cartelle	
1812	1	Cartelle personali insegnanti: cognomi A-F 34 cartelle	
1813	1	Cartelle personali direttori didattici: cognomi B 5 cartelle	
1814	1	Cartelle personali insegnanti: cognomi B-F 37 cartelle	
1815	1	Cartelle personali insegnanti: cognomi B-S 7 cartelle	
1816	1	Cartelle personali insegnanti: cognomi C-V 21 cartelle	
1817	1	Cartelle personali insegnanti: cognomi C 5 cartelle Presenti camicie originali: "Congedi", "Rapporti informativi e verbali" e "Varie"	
1818	1	Cartelle personali direttori didattici e insegnanti: cognomi C 4 cartelle	

Mazzo	Fasc.	Descrizione	Data
1819	1	Cartelle personali direttori didattici: cognomi C 2 cartelle	
1820	1	Cartelle personali insegnanti: cognomi C-O 33 cartelle	
1821	1	Cartelle personali direttori didattici: cognomi D 3 cartelle	
1822	1	Cartelle personali direttori didattici: cognomi F 5 cartelle	
1823	1	Cartelle personali insegnanti: cognomi F-Z 30 cartelle Presenti n. 2 fotografie	
1824	1	Cartelle personali direttori didattici: cognomi G-J 5 cartelle	
1825	1	Cartelle personali direttori didattici: cognomi G 2 cartelle	
1826	1	Cartelle personali direttori didattici: cognome G 1 cartella	
1827	1	Cartelle personali insegnanti: cognomi C-Z 58 cartelle	
1828	1	Cartelle personali direttori didattici: cognomi L 3 cartelle	
1829	1	Cartelle personali direttori didattici: cognomi O-V 3 cartelle	
1830	1	Cartelle personali direttori didattici: cognomi L-R 4 cartelle	
1831	1	Cartelle personali direttori didattici: cognomi M 3 cartelle	
1832	1	Cartelle personali direttori didattici: cognomi M 5 cartelle	
1833	1	Cartelle personali direttori didattici: cognomi M 3 cartelle	
1834	1	Cartelle personali direttori didattici e insegnanti: cognomi M-N 29 cartelle	
1835	1	Cartelle personali direttori didattici: cognomi P-S 5 cartelle	
1836	1	Cartelle personali direttori didattici: cognomi T-V 3 cartelle	
1837	1	Cartelle personali direttori didattici: cognomi T-Z 4 cartelle	
1838	1	"Carteggi relativi a maestri sfollati durante l'ultima guerra, nella circoscrizione di Ivrea": cognomi A-S 26 cartelle Presente camicia originale "Maestri sfollati e comandati"	1939-1959
MISCELLANEA			
1839	1	Elenco insegnanti elementari di ruolo, assenze, maestri in servizio, "Riservato inchieste diverse", congedi, circolari e deroghe	1930-1964

Mazzo	Fasc.	Descrizione	Data
1840	1	"Fascicoli o documenti insegnanti di cui si ignora l'attuale destinazione", insegnanti sfollati, gruppi sportivi, prospetto congedi e trasferimenti	1943-1974

DIVISIONE I

Questa parte conserva documentazione pratico-organizzativa come ruoli di anzianità dei docenti, congedi e supplenze, indennità dovute a ispettori e direttori didattici, locali scolastici.

CIRCOLARI E DISPOSIZIONI

1841	1	"Consiglio provinciale scolastico", quietanze, circolari, corrispondenza, libri di testo e congedi	1946-1963
1842	1	Circolari e corrispondenza	1951-1952
1843	1	Circolari e corrispondenza	1965-1967
1844	1	Circolari e corrispondenza	1973-1975
1845	1	Circolari e corrispondenza Presente "Protocollo Riservato" dell'Ispettorato scolastico di Ivrea del 1970-1974	1968-1974
1846	1	Circolari e nomine	1975
1847	1	Circolari e corrispondenza	1974

RUOLI DI ANZIANITÀ

1848	1	"Ruoli di anzianità del personale ispettivo e direttivo delle scuole elementari"	1964-1974
------	---	--	-----------

CONGEDI E SUPPLENZE

1849	1	Registro supplenze	1949-1950
	2	Registro supplenze	1950-1951
	3	Registro supplenze	1951-1952
1850	1	Registro supplenze	1952-1953
	2	Registro supplenze	1953-1954
	3	Registro supplenze	1954-1955
1851	1	Registro supplenze	1955-1956
	2	Registro supplenze	1956-1957
1852	1	Registro supplenze	1957-1958
	2	Registro supplenze	1958-1959
	3	Registro supplenze	1959-1960
1853	1	Registro supplenze	1967-1968
1854	1	Prospetto congedi e supplenze	1970-1971

INDENNITÀ AGLI ISPETTORI E DIRETTORI DIDATTICI

1855	1	Indennità ispettori e direttori didattici	1923-1924
1856	1	"Indennità per la vigilanza scolastica" B.19	1952-1953
	2	"Indennità di visita ispettori scolastici e direttori didattici" B.19	1951-1960

MINUTE DI CORRISPONDENZA

1857	1	Minuta di corrispondenza	1962-1964
------	---	--------------------------	-----------

LOCALI SCOLASTICI

1858	1	"Locali scolastici"	1946-1961
------	---	---------------------	-----------

Mazzo	Fasc.	Descrizione	Data
SITUAZIONE SCOLASTICA			
1859	1	Registri situazione scolastica	1950-1951
	2	Registri situazione scolastica	1953-1954
	3	Registri situazione scolastica	1954-1955
	4	Registri situazione scolastica	1955-1956
1860	1	"Registro situazione scolastica"	1952-1953
1861	1	Registri situazione scolastica	1956-1957
	2	Registri situazione scolastica	1957-1958
	3	Registri situazione scolastica	1958-1959
	4	Registri situazione scolastica	1959-1960
1862	1	Pagelle scuole elementari e situazione scolastica	1951-1956

DIVISIONE II

Trattasi di documentazione relativa all'istruzione elementare e alle scuole materne: sono, ad esempio, presenti nel mazzo 1958 documentazione relativa al materiale didattico utilizzato nelle scuole e disegni prodotti dai ragazzi.

CIRCOLARI E DISPOSIZIONI

1863	1	Circolari e corrispondenza	1949-1950
1864	1	Circolari e corrispondenza	1953
1865	1	Circolari e corrispondenza	1954
1866	1	Circolari e corrispondenza	1955-1956
1867	1	Circolari e corrispondenza	1956-1961
1868	1	Circolari e corrispondenza	1964-1975
	2	"Vecchio titolare"	1963
1869	1	Circolari e corrispondenza	1963-1975
1870	1	Circolari e corrispondenza	1966-1967
1871	1	Circolari e corrispondenza	1967-1968
1872	1	Circolari e corrispondenza	1968
1873	1	Circolari e corrispondenza	1972-1973
1874	1	Circolari e corrispondenza	1972
1875	1	Circolari e corrispondenza	1973
1876	1	Circolari e corrispondenza	1973
1877	1	Circolari e corrispondenza	1968-1974
1878	1	Circolari e corrispondenza	1960-1963
		Presenti opuscoli "La scuola materna nel Canavese" del 1960-1961	
1879	1	Circolari e corrispondenza	1970-1973

ISTRUZIONE ELEMENTARE

1880	1	Circolari e corrispondenza	1938-1939
1881	1	"Disposizioni per amministrazione e contabilità"	1942-1964
		Presente "Prontuario delle misure nette degli assegni spettanti al personale di ruolo e non di ruolo" del 1964	
	2	"Amministrazione"	1950-1964
	3	Assicurazioni sociali, cessioni di stipendio e indennità di visita degli ispettori	1963-1964

Mazzo	Fasc.	Descrizione	Data
1882	1	Circolari e corrispondenza	1941-1946
1883	1	Circolari e corrispondenza	1929-1948
1884	1	Circolari e corrispondenza	1940-1964
1885	1	Circolari e corrispondenza	1944-1949
1886	1	Circolari e corrispondenza	1948-1951
1887	1	Circolari e corrispondenza	1951-1953
1888	1	Circolari e corrispondenza	1953-1955
1889	1	Circolari e corrispondenza	1954-1955
1890	1	Concorsi per alunni, assistenza sindacale, Ente Nazionale Assistenza Magistrale e gite scolastiche Presenti etichette orizzontali manoscritte	1948-1965
1891	1	Circolari e corrispondenza	1954-1956
1892	1	"Ordinamento delle scuole elementari": docenti e alunni	1965-1966
1893	1	Circolari e corrispondenza	1955-1957
1894	1	Circolari e corrispondenza	1957-1958
1895	1	Circolari e corrispondenza	1957-1958
1896	1	Circolari e corrispondenza	1958-1959
1897	1	Circolari e corrispondenza	1957-1959
1898	1	Circolari e corrispondenza	1959-1960
1899	1	Circolari e corrispondenza	1960-1961
1900	1	Circolari e corrispondenza	1959-1961
1901	1	Circolari e corrispondenza	1960-1961
1902	1	Circolari e corrispondenza	1961-1962
1903	1	Circolari e corrispondenza	1961-1962
1904	1	Circolari e corrispondenza	1962-1963
1905	1	Circolari e corrispondenza	1961-1963
1906	1	Circolari e corrispondenza	1935-1965
1907	1	Circolari e corrispondenza	1963-1965
1908	1	Circolari e corrispondenza	1950-1964
1909	1	Circolari e corrispondenza Presente "Ruolo di anzianità degli insegnanti delle scuole elementari di Torino" del 1964	1962-1965
1910	1	Circolari e corrispondenza	1961-1965
1911	1	Circolari e corrispondenza	1964-1965
1912	1	Circolari e corrispondenza	1965-1966
1913	1	Circolari e corrispondenza	1965
1914	1	Circolari e corrispondenza	1965
1915	1	Circolari e corrispondenza	1965-1966
1916	1	Circolari e corrispondenza	1965-1966
1917	1	Circolari e corrispondenza Presente "Ruolo di anzianità degli insegnanti delle scuole elementari di Torino" del 1966	1965-1966

Mazzo	Fasc.	Descrizione	Data
1918	1	Circolari e corrispondenza	1966-1967
1919	1	Circolari e corrispondenza	1961-1966
1920	1	Circolari e corrispondenza	1966-1967
1921	1	Circolari e corrispondenza	1966-1968
1922	1	Circolari e corrispondenza Presente cartella originale "Ex Circostrizione Scolastica Rivoli"	1967
1923	1	Circolari e corrispondenza	1968-1975
1924	1	Circolari e corrispondenza Presente cartella originale "Ex Circostrizione Scolastica Rivoli"	1968
1925	1	Circolari e corrispondenza Presente "Ruolo di anzianità degli insegnanti delle scuole elementari di Torino" del 1968	1968
1926	1	Circolari e corrispondenza	1968
1927	1	Circolari e corrispondenza Presente cartella originale "Ex Circostrizione Scolastica Rivoli"	1968-1969
1928	1	Circolari e corrispondenza	1967-1969
1929	1	Circolari e corrispondenza	1969-1975
1930	1	Circolari e corrispondenza	1968-1975
1931	1	Circolari e corrispondenza	1968-1975
1932	1	Circolari e corrispondenza	1968-1969
1933	1	Circolari e corrispondenza	1968-1969
1934	1	Circolari e corrispondenza	1965-1969
1935	1	Circolari e corrispondenza Presente cartella originale "Ex Circostrizione Scolastica Rivoli"	1969
1936	1	Circolari e corrispondenza	1968-1969
1937	1	Circolari e corrispondenza	1967-1969
1938	1	Circolari e corrispondenza	1969-1971
1939	1	Circolari e corrispondenza Presente cartella originale "Ex Circostrizione Scolastica Rivoli"	1970
1940	1	Circolari e corrispondenza Presente cartella originale "Ex Circostrizione Scolastica Rivoli"	1970
1941	1	Circolari e corrispondenza Presenti progetti	1969-1971
1942	1	Circolari e corrispondenza	1970-1975
1943	1	Circolari e corrispondenza Presente cartella originale "Ex Circostrizione Scolastica Rivoli"	1971
1944	1	Circolari e corrispondenza	1970-1971
1945	1	Circolari e corrispondenza	1971
1946	1	Circolari e corrispondenza	1971-1972
1947	1	Circolari e corrispondenza	1958-1975
1948	1	Circolari e corrispondenza	1972
1949	1	Circolari e corrispondenza Presente cartella originale "Ex Circostrizione Scolastica Rivoli"	1972
1950	1	Circolari e corrispondenza	1972-1974

Mazzo	Fasc.	Descrizione	Data
1951	1	Circolari e corrispondenza	1973
1952	1	Circolari e corrispondenza Presente cartella originale "Ex Circostrizione Scolastica Rivoli"	1973
1953	1	Circolari e corrispondenza	1924-1974
1954	1	Circolari e corrispondenza	1963-1975
1955	1	Circolari e corrispondenza	1965-1975
1956	1	Circolari e corrispondenza	1974-1975
1957	1	Circolari e corrispondenza	1960-1975
MATERIALE DIDATTICO			
1958	1	Materiale didattico, calendario, edilizia scolastica, statistiche e studi didattici Presenti locandina e disegno prodotto con il pongo	1959-1961
PATRONATO SCOLASTICO			
1959	1	"Patronato di Ivrea"	1946-1974
1960	1	Patronato scolastico	1947-1966
1961	1	Patronato scolastico	1950-1969
ATTIVITÀ INSEGNANTI IN FAVORE DELLE ORGANIZZAZIONI GIOVANILI			
1962	1	Insegnanti comandati alla Gioventù Italiana del Littorio	1940-1943
1963	1	"Attività degli insegnanti in favore delle organizzazioni giovanili"	1942-1943

DIVISIONE III

Trattasi di documentazione relativa all'istruzione professionale. Sono inoltre presenti nei mazzi 1967 e 1968 relazioni finali degli ispettori scolastici.

CIRCOLARI E DISPOSIZIONI

1964	1	Edilizia e arredamento scolastico, circolari, verbali e statistica	1949-1955
1965	1	Circolari e disposizioni	1951-1953

ISTRUZIONE PROFESSIONALE

1966	1	"Piano di istruzione professionale" D.30.ag	1958-1961
	2	"Trasformazione scuole tecniche in istituti professionali" D.30.ag	1960
	3	"Corso provinciale di aggiornamento per insegnanti di applicazioni tecniche"	1961-1968

RELAZIONI FINALI

1967	1	"Relazioni alunni non promossi" B.14.a	1958
1968	1	Relazione finale degli ispettori scolastici: dagli anni scolastici 1965/1966 agli anni scolastici 1973/1974	1966-1974

RAGIONERIA

Si conserva documentazione contabile di vario genere. Sono inoltre presenti annuari del Ministero della Pubblica Istruzione (mm. 1973-1974).

CONTABILITÀ E PAGELLE

1969	1	Contabilità e prospetti pagelle	1947-1951
------	---	---------------------------------	-----------

Mazzo	Fasc.	Descrizione	Data
MISCELLANEA			
1970	1	"Notizie patronati"	1954-1955
	2	Indennità di visita	1959-1962
	3	Scuole a tempo pieno e doposcuola	1973-1975
	4	"Varie"	1949-1973
1971	1	Rapporti, verbali e congedi	1939-1973
	2	Corsi e questionari	1959-1969
	3	Autorizzazioni scuole materne private	1973-1974
1972	1	Trasferimenti insegnanti, fascicoli personali, concorsi, inquadramento, congedi, benemerienze, qualifiche, emolumenti e assegnazioni classi	1963-1964
ANNUARI			
1973	1	"Ministero della Pubblica Istruzione. Annuario" Il volume del 1966 è intitolato "Annuario delle circoscrizioni scolastiche e dei circoli didattici"	1966-1968
1974	1	"Ministero della Pubblica Istruzione. Annuario"	1970-1972

CAMPIONATURA DI SCARTO (1928-1996)

Pur non trattandosi di una specifica serie archivistica, si è conservata la continuità numerica dei mazzi per la "Campionatura di scarto" per un totale di 79 buste (mm. 1975-2053). La suddetta campionatura, concordata nella riunione della Commissione di sorveglianza del 12 giugno 2001, è arrivata nel 2001 presso l'Archivio di Stato di Torino insieme al secondo versamento.

UFFICIO FUNZIONAMENTO SCUOLE MEDIE STATALI

DATI DI RILEVAZIONE SUL NUMERO DELLE CLASSI			
1975	1	Dati di rilevazione sul numero delle classi	1984-1985
AUTORIZZAZIONI ALLE SPERIMENTAZIONI			
1976	1	Autorizzazioni alle sperimentazioni: corrispondenza	1961-1986
1977	1	Autorizzazioni alle sperimentazioni: corrispondenza	1980-1983
AUTORIZZAZIONI ALLE GITE SCOLASTICHE			
1978	1	Autorizzazioni alle gite scolastiche Presente documentazione personale insegnante	1991-1996

UFFICIO FUNZIONAMENTO SCUOLE MEDIE NON STATALI

NOMINE DEI COMMISSARI DI MATURITÀ DEGLI ISTITUTI PRIVATI			
1979	1	Nomine commissari di maturità per istituti privati	1987

UFFICIO CONCORSI

CONCORSO PER LA SCUOLA MATERNA - DOMANDE DI AMMISSIONE			
1980	1	Concorso scuola materna Cognomi A-Z	1985-1996

RAGIONERIA

RENDICONTI DELL'ESERCIZIO FINANZIARIO			
1981	1	Rendiconti esercizio finanziario	1988
1982	1	Rendiconti esercizio finanziario	1988
1983	1	Rendiconti esercizio finanziario	1988
1984	1	Rendiconti esercizio finanziario	1988

Mazzo	Fasc.	Descrizione	Data
1985	1	Rendiconti esercizio finanziario	1988
1986	1	Rendiconti esercizio finanziario	1988
1987	1	Rendiconti esercizio finanziario	1988
1988	1	Rendiconti esercizio finanziario	1988
1989	1	Rendiconti esercizio finanziario	1988
1990	1	Rendiconti esercizio finanziario	1988
BOLLETTARIO DEI VERSAMENTI			
1991	1	"Bollettario versamento"	1928-1929
BILANCI PREVENTIVI E CONSUNTIVI DELLE SCUOLE			
1992	1	Bilanci preventivi e consuntivi delle scuole	1978
1993	1	Bilanci preventivi e consuntivi delle scuole	1978
1994	1	Bilanci preventivi e consuntivi delle scuole	1978
1995	1	Bilanci preventivi e consuntivi delle scuole	1978
1996	1	Bilanci preventivi e consuntivi delle scuole	1978
1997	1	Bilanci preventivi e consuntivi delle scuole	1978
1998	1	Bilanci preventivi e consuntivi delle scuole	1980
1999	1	Bilanci preventivi e consuntivi delle scuole	1981
2000	1	Bilanci preventivi e consuntivi delle scuole	1982
2001	1	Bilanci preventivi e consuntivi delle scuole	1982
2002	1	Bilanci preventivi e consuntivi delle scuole	1983
2003	1	Bilanci preventivi e consuntivi delle scuole	1985
2004	1	Bilanci preventivi e consuntivi delle scuole	1986
2005	1	Bilanci preventivi e consuntivi delle scuole	1988
2006	1	Bilanci preventivi e consuntivi delle scuole	1988
2007	1	Bilanci preventivi e consuntivi delle scuole	1988
2008	1	Bilanci preventivi e consuntivi delle scuole	1988
2009	1	Bilanci preventivi e consuntivi delle scuole	1990
PROSPETTI RETRIBUZIONI SUPPLENZE			
2010	1	Prospetti retribuzioni supplenze	1934-1935
2011	1	Prospetti retribuzioni supplenze	1934-1935
2012	1	Prospetti retribuzioni supplenze	1936-1937
2013	1	Prospetti retribuzioni supplenze	1934-1936
2014	1	Prospetti retribuzioni supplenze	1936-1937
2015	1	Prospetti retribuzioni supplenze	1937-1938
2016	1	Prospetti retribuzioni supplenze	1938-1939
2017	1	Prospetti retribuzioni supplenze	1939-1940
2018	1	Prospetti retribuzioni supplenze	1939-1940
2019	1	Prospetti retribuzioni supplenze	1941-1942
2020	1	Prospetti retribuzioni supplenze	1942-1943
2021	1	Prospetti retribuzioni supplenze	1943

Mazzo	Fasc.	Descrizione	Data
2022	1	Prospetti retribuzioni supplenze	1943-1944
2023	1	Prospetti retribuzioni supplenze	1945
2024	1	Prospetti retribuzioni supplenze	1944-1945
2025	1	Prospetti retribuzioni supplenze	1945-1946
2026	1	Prospetti retribuzioni supplenze	1945-1946
2027	1	Prospetti retribuzioni supplenze	1946-1947
2028	1	Prospetti retribuzioni supplenze	1946-1947
2029	1	Prospetti retribuzioni supplenze	1947
2030	1	Prospetti retribuzioni supplenze	1947
2031	1	Prospetti retribuzioni supplenze	1947
2032	1	Prospetti retribuzioni supplenze	1947-1948
2033	1	Prospetti retribuzioni supplenze	1947-1948
2034	1	Prospetti retribuzioni supplenze	1947-1948
2035	1	Prospetti retribuzioni supplenze	1947-1948
2036	1	Prospetti retribuzioni supplenze	1948-1949
2037	1	Prospetti retribuzioni supplenze	1948-1949
2038	1	Prospetti retribuzioni supplenze	1948-1949
2039	1	Prospetti retribuzioni supplenze	1948-1949
2040	1	Prospetti retribuzioni supplenze	1949-1951
2041	1	Prospetti retribuzioni supplenze	1949-1950
2042	1	Prospetti retribuzioni supplenze	1949-1950
2043	1	Prospetti retribuzioni supplenze	1949-1950
2044	1	Prospetti retribuzioni supplenze	1949-1950
2045	1	Prospetti retribuzioni supplenze	1950-1951
2046	1	Prospetti retribuzioni supplenze	1950-1951
2047	1	Prospetti retribuzioni supplenze	1950-1951
2048	1	Prospetti retribuzioni supplenze	1950-1951
2049	1	Prospetti retribuzioni supplenze	1950-1951
2050	1	Prospetti retribuzioni supplenze	1950-1951
2051	1	Prospetti retribuzioni supplenze	1950-1951
2052	1	Prospetti retribuzioni supplenze	1951-1952
2053	1	Prospetti retribuzioni supplenze	1951-1952

Appendice

Legenda delle sigle

A.M.G	Allied Military Government (Governo Militare Alleato)
A.T.S.	Amministrativo Tecnico Subalterno
C.I.V.I.S.	Centro Italiano Viaggi Istruzione Studenti
C.R.A.C.I.S.	Corso di Richiamo di Aggiornamento Culturale di Istruzione Secondaria
C.R.E.S.	Centro Ricreativo Educativo Scolastico
C.R.I.	Croce Rossa Italiana
C.S.P.I	Consiglio Superiore della Pubblica Istruzione
E.N.A.L.	Ente Nazionale Assistenza Lavoratori
E.N.A.M.	Ente Nazionale di Assistenza Magistrale
E.N.B.P.S.	Ente Nazionale per le Biblioteche Popolari e Scolastiche
A.N.I.E.P.	Associazione Nazionale Invalidi per Esiti da Poliomielite
E.N.P.I.	Ente Nazionale per la Protezione degli Infortuni
E.S.A.B.S.I.	Ente Scolastico Assistenza Bambini Sinistrati Italiani
G.I.L.	Gioventù Italiana del Littorio
I.N.A.	Istituto Nazionale Assicurazioni
I.N.A.M.	Istituto Nazionale di Assistenza Magistrale
I.N.P.S.	Istituto Nazionale di Previdenza sociale
I.R.C.A.S.	Istituto Regionale Cooperazione Assistenza Scolastica
I.T.P.	Istituto Tecnico Pratico
Is.M.E.O.	Istituto italiano per il Medio ed Estremo Oriente
M.I.U.R.	Ministero dell'Istruzione, dell'Università e della Ricerca
M.P.I.	Ministero della Pubblica Istruzione
O.N.B.	Opera Nazionale Balilla per l'assistenza e l'educazione fisica e morale della gioventù
O.N.M.I.	Opera Nazionale per la protezione della Maternità e dell'Infanzia
P.A.A.	Protezione Anti Aerea
P.N.F.	Partito Nazionale Fascista
R.A.I.	Radio Audizioni Italiane
R.D.	Regio Decreto
R.S.T.	Ruolo Speciale Transitorio
S.I.O.I.	Società Italiana per l'Organizzazione Internazionale
T.B.C.	Tubercolosi
U.N.P.A.	Unione Nazionale Protezione Antiaerea

Mazzi e fascicoli non consultabili

Elenco del materiale escluso dalla consultazione perché contenente documenti con dati sensibili.

MAZZI NON CONSULTABILI

708

711

712

713

714

941

1750

1967

FASCICOLI NON CONSULTABILI

Mazzo 422, fasc. 3

Mazzo 455, fasc. 5

Mazzo 1806, fasc. "28"

Mazzo 1910, fasc. "28"

Mazzo 1919, fasc. "28"

Mazzo 1921, fasc. "28"

Mazzo 1930, fasc. "28"

Mazzo 1934, fasc. "28"

Mazzo 1936, fasc. "28"

Mazzo 1940, fasc. "28"

Mazzo 1945, fasc. "28"

Tabella di raffronto tra la vecchia numerazione dei versamenti e la numerazione definitiva dei mazzi

PRIMO VERSAMENTO (1999)

Sulla sinistra delle colonne il numero di mazzo precedente; sulla destra quello definitivo.

1	1	33	57	79	112	124	159
2a	1773	34a	58	80	113	125	160
2b	1774	34b	60	81	114	126	391
3	1775	35	61	82	115	127a	161
4	1776	36	62	83	116	127b	162
5	1778	37a	63	84a	117	128	163
6	4	37b	64	84b	118	129	164
7a	1782	38	65	85	119	130	165
7b	1783	39	66	86a	120	131	166
8	1784	40	67	86b	121	132	167
9	1785	41	68	87	122	133	168
10	1786	42	69	88	123	134	169
11	1788	43	72	89	124	135	170
12	1789	44	73	90	125	136	171
13	1790	45	74	91	126	137	172
14	5	46a	75	92	127	138	173
15a	6	46b	76	93	128	139	174
15b	7	47	77	94	129	140	175
16a	8	48	78	95	130	141	176
16b	9	49	79	96	131	142	177
16c	10	50	80	97	132	143	178
17a	11	51a	81	98	134	144	179
17b	12	51b	82	99	135	145	180
18a	13	52	83	100	136	146	181
18b	14	53	84	101a	70	147	182
19a	15	54	85	101b	71	148	183
19b	16	55	86	102a	138	149	184
20a	17	56	87	102b	139	150	185
20b	3	57	88	103	140	151	186
21a	18	58	89	104	141	152	187
21b	19	59	90	105	142	153	188
22a	20	60	91	106	143	154	189
22b	21	61	92	107	144	155	190
23a	22	62	93	108	145	156	191
23b	23	63	97	109	146	157	192
24a	24	64a	94	110	147	158	193
24b	25	64b	95	111	148	159	194
25a	26	65	98	112	149	160	195
25b	27	66	99	113	150	161	196
26	28	67	100	114	151	162	197
27a	29	68	101	115a	152	163	198
27b	30	69	102	115b	153	164	199
28a	31	70	103	116a	154	165	200
28b	32	71	104	116b	155	166	201
29a	33	72	105	117	392	167	202
29b	34	73	106	118	393	168	203
30a	35	74	108	119	394	169	204
30b	36	75	107	120	395	170	205
31a	37	76	109	121	156	171	206
31b	38	77	110	122	157	172	207
32	56	78	111	123	158	173	208

174	209
175	210
176	211
177	212
178	213
179	214
180	215
181	216
182	217
183	218
184	219
185	220
186	221
187	222
188	223
189	224
190	225
191a	226
191b	227
192	228
193	229
194	230
195	231
196	232
197	233
198	234
199	235
200	236
201	396
202	397
203	398
204	399
205	389
206	390
207	400
208	401
209a	402
209b	403
210	404
211	405
212	406
213	407
214	408
215	409
216a	410
216b	411
217	412
218	413
219	414
220	415
221	416
222	417
223a	237
223b	238
224	239
225a	240
225b	241
226	242
227a	243

227b	244
228	245
229	246
230a	418
230b	419
230c	420
231a	247
231b	248
232	249
233	250
234a	251
234b	252
235a	253
235b	254
236a	255
236b	256
237a	257
237b	258
238a	259
238b	260
239a	261
239b	262
240a	263
240b	264
241a	265
241b	266
242a	267
242b	268
243	269
244a	270
244b	271
245a	272
245b	273
246a	274
246b	275
247a	276
247b	277
248a	278
248b	279
249a	280
249b	281
250a	282
250b	283
251a	284
251b	285
252	286
253a	287
253b	288
254a	289
254b	290
255a	291
255b	292
256	293
257a	294
257b	295
258a	296
258b	297
259a	298
259b	299

260a	300
260b	301
261a	302
261b	303
262a	304
262b	305
263	306
264a	307
264b	308
265a	309
265b	310
266a	311
266b	312
267a	313
267b	314
268a	315
268b	316
269a	317
269b	318
270a	319
270b	320
271	321
272	322
273a	323
273b	324
274a	325
274b	326
275a	327
275b	328
276	329
277a	330
277b	331
278a	332
278b	333
279	334
280a	335
280b	336
281	337
282	338
283	339
284a	340
284b	341
285a	342
285b	343
286a	344
286b	345
287a	346
287b	347
288a	348
288b	349
289	350
290a	351
290b	352
291	353
292a	354
292b	355
293	356
294	357
295	358

296a	359
296b	360
297a	361
297b	362
298a	363
298b	364
299a	365
299b	366
300a	367
300b	368
301a	369
301b	370
302a	371
302b	372
303	373
304a	374
304b	375
305a	376
305b	377
306	378
307a	379
307b	380
308a	381
308b	382
309a	383
309b	384
310a	385
310b	386
311	387
312	421
313	422
314	423
315	424
316	425
317	426
318	427
319	428
320	429
321	430
322	431
323	432
324	433
325a	434
325b	435
326	436
327	437
328	438
329	439
330	440
331	441
332	442
333	443
334	444
335a	446
335b	447
336a	445
336b	455
337	456
338	457

339	458
340	459
341	460
342	461
343	462
344	463
345	465
346	466
347a	467
347b	468
348	469
349	470
350	471
351	388
352	472
353a	473
353b	474
354a	475
354b	476
355a	477
355b	478
356	479
357	489
358a	490
358b	491
359a	492
359b	493
360	494
361	495
362	496
363	497
364	498
365	499
366	500
367	501
368	502
369	503
370	505
371	506
372	507
373	508
374	509
375	510
376	511
377a	512
377b	513
378	514
379	515
380	516
381	517
382	518
383	519
384a	520
384b	521
385	522
386	523
387	524
388	525
389	526

390	527
391	528
392	529
393	530
394	531
395	532
396	533
397	534
398	535
399	536
400a	537
400b	538
401a	480
401b	481
402	482
403a	483
403b	484
403c	485
404	504
405	486
406	487
407	488
408a	539
408b	540
409a	541
409b	542
410	543
411	544
412	545
413	546
414	547
415a	548
415b	549
416a	550
416b	551
417	552
418	553
419	554
420a	555
420b	556
421a	557
421b	558
422	559
423	560
424	561
425	562
426	563
427a	564
427b	565
428	566
429	567
430a	568
430b	569
431	570
432	571
433a	572
433b	573
434	574
435	575

436	576
437	577
438	578
439	579
440	580
441a	581
441b	582
442	584
443	585
444	586
445a	587
445b	588
446	589
447	590
448	591
449	592
450	593
451	594
452	595
453	596
454	597
455	598
456	599
457	600
458a	601
458b	602
459	603
460a	604
460b	605
461	606
462	607
463	608
464	609
465	610
466	611
467	612
468	613
469a	614
469b	615
470	616
471	618
472a	619
472b	620
473	621
474	622
475	623
476	624
477	625
478	626
479	627
480	628
481	629
482	630
483	631
484	632
485	633
486	637
487	638
488	634

489	635
490	636
491	647
492	648
493	649
494a	639
494b	640
495	641
496a	642
496b	643
497	644
498	646
499	651
500	652
501a	653
501b	654
502	655
503	656
504	657
505	658
506	659
507	660
508	661
509	662
510	663
511	664
512	665
513	666
514	667
515	668
516a	669
516b	670
517	671
518	672
519	673
520	674
521a	675
521b	676
522	677
523	678
524a	679
524b	680
525	681
526	682
527	683
528	684
529a	685
529b	686
530	687
531	688
532	692
533	693
534	694
535a	695
535b	696
536	697
537	698
538	699
539	700

540	701
541	702
542	703
543	704
544	705
545	708
546a	709
546b	710
547	711
548	715
549	716
550a	717
550b	718
551	719
552	720
553	721
554	722
555	723
556	724
557	725
558a	726
558b	727
559	728
560	729
561	730
562a	731
562b	732
563a	733
563b	734
564	735
565	736
566	737
567a	738
567b	739
568	740
569	741
570	742
571	743
572	744
573	745
574a	746
574b	747
575	748
576	751
577a	752
577b	753
578a	754
578b	755
579	756
580	757
581	758
582	759
583	760
584	761
585	762
586	763
587	764
588	765
589	766

590	776
591	770
592	771
593	772
594	773
595	774
596	775
597a	777
597b	778
598	779
599	780
600	781
601	782
602a	783
602b	784
603	785
604a	786
604b	787
605a	788
605b	789
606	790
607a	791
607b	792
608	793
609	794
610	795
611	796
612	797
613	798
614	799
615	800
616	801
617	804
618	802
619	803
620	805
621	806
622	807
623	808
624	809
625	810
626	811
627	812
628a	813
628b	814
629	815
630a	816
630b	817
631	818
632	819
633	820
634	821
635	822
636	823
637	824
638	825
639	826
640	827
641	828

642	829
643	830
644	831
645	833
646a	834
646b	835
647	836
648	837
649	838
650	840
651	841
652	842
653	843
654	845
655	846
656	847
657	848
658a	849
658b	850
659	851
660	852
661	853
662	854
663	855
664	856
665	857
666	858
667a	859
667b	860
668	861
669	862
670a	863
670b	864
671a	865
671b	866
672	867
673	870
674	871
675	872
676	873
677a	874
677b	875
678	876
679	877
680	878
681	879
682	880
683	881
684	882
685	883
686	884
687	885
688	886
689	887
690	888
691	889
692	890
693	891
694	892

695	893
696	894
697	895
698	896
699	897
700	898
701	899
702	900
703	901
704	902
705	903
706	904
707	905
708	906
709	907
710	908
711	909
712	910
713a	911
713b	912
714	913
715	914
716	915
717a	916
717b	917
718	918
719a	922
719b	923
720	924
721	925
722	926
723a	927
723b	928
724	930
725	931
726	929
727	934
728	935
729	936
730	937
731	938
732	939
733	940
734	941
735	942
736	943
737a	944
737b	945
738	946
739a	947
739b	948
740a	949
740b	950
741a	951
741b	952
742	956
743a	957
743b	958
744	961

745a	962
745b	963
746	964
747	965
748	966
749	967
750	968
751	969
752	970
753	971
754	972
755	973
756	974
757	975
758a	976
758b	977
759	978
760	979
761	980
762	981
763	982
764	983
765	984
766	985
767a	986
767b	987
768	988
769	989
770	990
771	991
772	992
773	993
774	994
775	995
776	996
777	997
778	998
779	999
780	1000
781	1001
782	1002
783	1003
784	1004
785a	1005
785b	1006
786	1007
787	1008
788	1009
789	1010
790	1011
791	1012
792	1013
793	1014
794	1015
795a	1016
795b	1017
796	1018
797	1019
798	1020

799	1021
800	1022
801	1023
802	1024
803	1025
804	1026
805	1027
806	1028
807a	1029
807b	1030
808	1031
809a	1032
809b	1033
810	1034
811	1035
812	1036
813	1037
814	1038
815a	1039
815b	1040
816	1041
817	1042
818	1043
819	1045
820	1046
821	1047
822	1048
823	1049
824	1059
825	1060
826	1061
827	1062
828	1063
829	1065
830	1066
831	1529
832a	1070
832b	1071
833	1072
834	1073
835	1074
836	1533
837a	1075
837b	1076
838	1077
839	1080
840	1081
841a	1082
841b	1083
842	1084
843	1085
844a	1086
844b	1087
845a	1088
845b	1089
845c	1090
846	1091
847a	1092
847b	1093

847c	1094
848a	1095
848b	1096
849	1097
850	1098
851	1099
852a	1100
852b	1101
852c	1102
853	1103
854	1104
855a	1105
855b	1106
856a	1107
856b	1108
857	1109
858a	1110
858b	1111
859	1112
860a	1113
860b	1114
860c	1115
861	1116
862	1117
863	1118
864	1119
865a	1120
865b	1121
866	1122
867	1123
868a	1124
868b	1125
869	1126
870	1127
871a	1128
871b	1129
872	1130
873	1131
874a	1132
874b	1133
875	1134
876	1135
877a	1136
877b	1137
878a	1138
878b	1139
879	1140
880a	1141
880b	1142
881	1143
882	1144
883a	1145
883b	1146
884a	1147
884b	1148
885	1149
886	1150
887	1151
888a	1152

888b	1153
889a	1154
889b	1155
890	1156
891	1157
892a	1158
892b	1159
893a	1160
893b	1161
894	1162
895	1163
896	1164
897	1165
898	1166
899	1167
900	1168
901	1169
902	1170
903	1171
904a	1172
904b	1173
905	1174
906	1175
907	1176
908	1177
909a	1178
909b	1179
910a	1180
910b	1181
911	1182
912	1183
913	1184
914	1185
915	1186
916	1187
917a	1188
917b	1189
918a	1190
918b	1191
919	1192
920	1193
921	1194
922	1195
923	1196
924a	1197
924b	1198
925	1199
926	1200
927	1201
928	1202
929	1203
930	1204
931	1205
932a	1206
932b	1207
933	1208
934	1209
935a	1210
935b	1211

936	1212
937	1213
938	1214
939	1215
940	1216
941	1217
942a	1218
942b	1219
943a	1220
943b	1221
944	1222
945a	1223
945b	1224
946	1225
947	1226
948	1227
949	1228
950	1229
951a	1230
951b	1231
952a	1232
952b	1233
953	1234
954a	1235
954b	1236
955	1237
956a	1238
956b	1239
957a	1240
957b	1241
958	1242
959	1243
960	1244
961	1245
962	1246
963a	1247
963b	1248
964a	1249
964b	1250
965	1251
966	1252
967a	1253
967b	1254
968	1255
969a	1256
969b	1257
970	1258
971	1259
972	1260
973	1261
974	1262
975	1263
976a	1264
976b	1265
977	1266
978a	1267
978b	1268
979a	1269
979b	1270

980	1271
981	1272
982	1273
983	1274
984	1275
985	1276
986	1277
987a	1278
987b	1279
988a	1280
988b	1281
989	1282
990	1283
991	1284
992a	1285
992b	1286
993	1287
994	1288
995a	1289
995b	1290
996	1291
997	1292
998	1293
999	1294
1000	1295
1001a	1296
1001b	1297
1002	1298
1003a	1299
1003b	1300
1004	1301
1005	1302
1006	1303
1007	1304
1008a	1305
1008b	1306
1009a	1307
1009b	1308
1010	1309
1011a	1310
1011b	1311
1012	1312
1013	1313
1014	1314
1015	1315
1016	1316
1017a	1317
1017b	1318
1018	1319
1019	1320
1020	1321
1021	1322
1022	1323
1023	1324
1024a	1325
1024b	1326
1025	1327
1026	1328
1027	1329

1028	1330
1029	1331
1030	1332
1031	1333
1032a	1334
1032b	1335
1033	1336
1034	1337
1035	1338
1036	1339
1037	1340
1038	1341
1039	1342
1040a	1343
1040b	1344
1041	1345
1042a	1346
1042b	1347
1043a	1348
1043b	1349
1044	1350
1045	1351
1046	1352
1047	1353
1048	1354
1049	1355
1050	1356
1051	1357
1052	1358
1053	1359
1054	1360
1055a	1361
1055b	1362
1056a	1363
1056b	1364
1057	1365
1058	1366
1059	1367
1060	1368
1061a	1369
1061b	1370
1062	1371
1063a	1372
1063b	1373
1064	1374
1065	1375
1066	1376
1067	1377
1068	1378
1069a	1379
1069b	1380
1070	1381
1071	1382
1072	1383
1073a	1384
1073b	1385
1074	1386
1075	1387
1076	1388

1077	1389
1078	1390
1079	1391
1080	1392
1081	1393
1082	1394
1083	1395
1084	1396
1085	1397
1086	1398
1087	1399
1088	1400
1089	1401
1090	1402
1091	1403
1092	1404
1093	1405
1094	1406
1095	1407
1096a	1408
1096b	1409
1097	1410
1098	1411
1099	1412
1100	1413
1101	1414
1102	1415
1103	1416
1104	1417
1105	1418
1106a	1419
1106b	1420
1107	1421
1108	1422
1109	1423
1110	1424
1111	1425
1112	1426
1113	1427
1114	1428
1115	1429
1116	1430
1117	1431
1118	1432
1119	1433
1120	1434
1121	1435
1122a	1436
1122b	1437
1123a	1438
1123b	1439
1124	1440
1125	1441
1126	1442
1127a	1443
1127b	1444
1128	1445
1129	1446
1130	1447

1131	1448
1132	1449
1133	1450
1134	1451
1135a	1452
1135b	1453
1136	1454
1137	1455
1138	1456
1139a	1457
1139b	1458
1140	1459
1141	1460
1142	1461
1143a	1462
1143b	1463
1144	1464
1145	1465
1146	1466
1147	1467
1148	1468
1149a	1469
1149b	1470
1150a	1471
1150b	1472
1151a	1473
1151b	1474
1152	1475
1153	1476
1154	1477
1155	1478
1156	1067
1157	1515
1158	1516
1159a	1525
1159b	1526
1160	1527
1161	1528
1162	1530
1163	1531
1164	1532
1165	1534
1166	1535
1167	1536
1168	1537
1169a	1538
1169b	1539
1170	1540
1171	1541
1172	1545
1173	1546
1174	1547
1175	1548
1176	1549
1177	1550
1178	1551
1179	1552
1180	1553
1181	1554

1182	1555
1183	1556
1184	1559
1185	1560
1186	1561
1187	1562
1188	1563
1189a	1564
1189b	1565
1190	1566
1191	1567
1192	1568
1193	1569
1194	1570
1195	1571
1196a	1078
1196b	1079
1197	1572
1198	1573
1199a	1574
1199b	1575
1200	1576
1201	1577
1202	1578
1203	1579
1204	1580
1205	1581
1206	1582
1207a	1583
1207b	1584
1207c	1585
1208	1586
1209a	1587
1209b	1588
1210	1589
1211a	1590
1211b	1591
1211c	1592
1212	1593
1213	1594
1214	1595
1215	1596
1216	1597
1217	1598
1218a	1599
1218b	1600
1219a	1601
1219b	1602
1219c	1603
1220	1604
1221a	1605
1221b	1606
1222	1607
1223	1608
1224	1609
1225	1610
1226	1611
1227	1612
1228	1613

1229	1614
1230	1615
1231	1616
1232	1617
1233a	1618
1233b	1619
1234a	1620
1234b	1621
1235	1622
1236	1623
1237	1624
1238	1625
1239	1626
1240	1627
1241	1628
1242	1629
1243	1630
1244	1631
1245	1632
1246	1633
1247	1634
1248	1635
1249a	1636
1249b	1637
1250a	1638
1250b	1639
1251	1640
1252	1641
1253	1642
1254	1643
1255	1644
1256a	1652
1256b	1651
1257a	1650
1257b	1649
1258a	1653
1258b	1654
1259	1648
1260	1645
1261a	1646
1261b	1647
1262	1655
1263	1656
1264	1657
1265	1658
1266	1659
1267a	1660
1267b	1661
1268	1662
1269	1663
1270	1664
1271	1665
1272	1666
1273a	1667
1273b	1668
1274	1669
1275	1670
1276	1671
1277	1672

1278	1673
1279	1674
1280	1675
1281	1676
1282	1677
1283	1678
1284a	1679
1284b	1680
1285	1681
1286	1682
1287	1683
1288	1684
1289	1685
1290	1686
1291	1687
1292	1688
1293	1689
1294	1690
1295	1691
1296	1692
1297a	1693
1297b	1694
1298a	1695
1298b	1696
1299	1697
1300	1698
1301	1699
1302	1700
1303a	1701
1303b	1702
1304	1703
1305a	1704
1305b	1705
1306	1706
1307a	1707
1307b	1708
1308	1709
1309	1721
1310	1722
1311	1723
1312	1724
1313a	1725
1313b	1726
1314	1727
1315	1729
1316	1730
1317	1731
1318	1732
1319	1733
1320	1734
1321	1735
1322	1736
1323	1737
1324a	1738
1324b	1739
1325a	1740
1325b	1741
1326	1742
1327	1743

1328	1777
1329	1779
1330	1768
1331a	1769
1331b	1770
1332	1780
1333	1781
1334	1791
1335	1771
1336	1792
1337	1793
1338	1794
1339	1772
1340	1787
1341	1795
1342	1796
1343	1797
1344	1798
1345	1799
1346	1800
1347	1801
1348	1802
1349	1803
1350	1804
1351	1805
1352	1806
1353	1808
1354	1809
1355	1810
1356	1811
1357	1812
1358	1813
1359	1815
1360a	1816
1360b	1817
1361a	1818
1361b	1819
1362	1820
1363	1821
1364	1822
1365	1824
1366a	1825
1366b	1826
1367	1827
1368	1828
1369a	1829
1369b	1830
1370	1831
1371a	1832
1371b	1833
1372	1834
1373	1835
1374a	1836
1374b	1837
1375	1838
1376	1807
1377	1839
1378	1840
1379	1814

1380	1841
1381	1842
1382a	1843
1382b	1844
1383	1845
1384	1846
1385	1847
1386	1848
1387	1849
1388	1850
1389	1851
1390	1852
1391	1853
1392	1854
1393	1855
1394	1856
1395	1857
1396	1858
1397	1859
1398	1862
1399	1860
1400	1863
1401	1864
1402	1865
1403	1866
1404	1867
1405	1868
1406	1869
1407	1870
1408	1871
1409	1872
1410	1873
1411	1874
1412	1875
1413	1876
1414	1877
1415	1823
1416	1878
1417	1879
1418	1880
1419	1881
1420	1882
1421	1883
1422	1884
1423	1885
1424	1886
1425	1887
1426	1888
1427	1889
1428	1890
1429	1891
1430	1892
1431	1893
1432	1894
1433	1895
1434	1896
1435	1897
1436	1898
1437	1899

1438	1900
1439	1901
1440	1902
1441	1903
1442	1904
1443	1905
1444	1906
1445	1907
1446	1908
1447	1909
1448	1910
1449	1911
1450a	1912
1450b	1913
1451	1914
1452	1915
1453	1916
1454	1917
1455	1918
1456	1919
1457	1920
1458	1921
1459	1922
1460	1923
1461	1924
1462a	1925
1462b	1926
1463	1927
1464	1928
1465	1929
1466	1930
1467	1931
1468	1932
1469	1933
1470	1934
1471	1935
1472	1936
1473	1937
1474	1938
1475	1939
1476	1940
1477	1941
1478	1942
1479	1943
1480	1944
1481	1945
1482	1946
1483	1947
1484	1948
1485	1949
1486	1950
1487	1951
1488	1952
1489	1953
1490	1954
1491	1955
1492	1956
1493	1957
1494	1958

1495	1959
1496	1960
1497	1961
1498a	1962
1498b	1963
1499	1965
1500	1964
1501	1966
1502	1967
1503	1968
1504	1972
1505	1969
1506a	1970
1506b	1971
1507	1973
1508	1974
1509 ¹	1861

¹ Mazzo non contenuto nel versamento ma creato durante il lavoro di schedatura.

SECONDO VERSAMENTO (2001)

Sulla sinistra delle colonne il numero di mazzo precedente; sulla destra quello definitivo.

1 - 8	2
9 - 10	39
11 - 12	40
13 - 15	41
16 - 17	42
18 - 20	43
21 - 23	44
24 - 25	45
26 - 27	46
28 - 29	47
30	48
31 - 32	49
33 - 34	50
35 - 36	51
37 - 38	52
39 - 40	53
41 - 42	54
43 - 44	55
45	464
46 - 47	953
48 - 49	954
50	955
51 - 52	959
53 - 54	960
55 - 56	689
57 - 59	690
60 - 62	691
63 - 65	706
66 - 68	707
69	1050
70	1051
71	1052
72	1053
73	1054
74	1055
75	1056
76	1064
77	832
78	839
79	844
80	1728
81	133
82	712

83	713
84	1748
85	1044
86	1749
87	1750
88	1751
89	868
90	869
91	1752
92	1753
93	932
94	933
95	749
96	750
97	650
98	448
99	449
100	450
101	451
102	452
103	453
104	454
105	714
106	1057
107	1058
108	96
109	920
110	921
111	919
112	1479
113 - 115	1480
116	1484
117	1485
118	1486
119	1487
120	1488
121	1489
122	1490
123	1491
124	1492
125	1493
126	1494
127	1495

128	1496
129	1497
130	1498
131	1499
132	1500
133	1501
134	1502
135	1503
136	1504
137	1505
138 - 139	1506
140 - 141	1507
142 - 143	1508
144 - 145	1509
146 - 147	1510
148 - 149	1511
150 - 151	1512
152 - 153	1513
154 - 156	1514
157	1481
158	1482
159	1757
160 ²	1759
161 - 162	1758
163	1483
164	1068
165	1069
166	1744
167	1745
168	1746
169	1747
170	1710
171	1711
172	1712
173	1713
174	1720
175	1714
176	1715
177	1716
178	1717

179	1718
180	1719
181	1524
182	1517
183	1518
184	1519
185	1520
186	1522
187	1542
188	1543
189	1544
190	1523
191 ³	/
192	1521
193 - 195	1754
196 - 198	1755
199	1756
200	1557
201	1558
202 - 203 ⁴	1759
204 - 205	1761
206 - 207	1762
208 - 209	1760
210	1763
211	1764
212	59
213 - 214	1765
215 - 216	1766
217 - 218	1767
219	137
220	767
221	768
222	769
223	645
224	617
225	583

² Mazzo accorpato con il m. 202 - 203 durante la schedatura.

³ Mazzo eliminato durante la schedatura.

⁴ Mazzo accorpato con il m. 160 durante la schedatura.

CAMPIONATURA DI SCARTO (2001)

Sulla sinistra delle colonne il numero di mazzo precedente; sulla destra quello definitivo.

1	1975
2	1976
3	1977
4	1978
5	1979
6	1980
7	1981
8	1982
9	1983
10	1984
11	1985
12	1986
13	1987
14	1988
15	1989
16	1990
17	1991
18	1992
19	1993
20	1994
21	1995
22	1996
23	1997
24	1998
25	1999
26	2000
27	2001
28	2002
29	2003
30	2004
31	2005
32	2006
33	2007
34	2008
35	2009
36	2010
37	2011
38	2012
39	2013
40	2014
41	2015

42	2016
43	2017
44	2018
45	2019
46	2020
47	2021
48	2022
49	2023
50	2024
51	2025
52	2026
53	2027
54	2028
55	2029
56	2030
57	2031
58	2032
59	2033
60	2034
61	2035
62	2036
63	2037
64	2038
65	2039
66	2040
67	2041
68	2042
69	2043
70	2044
71	2045
72	2046
73	2047
74	2048
75	2049
76	2050
77	2051
78	2052
79	2053

**Relazione “Scuola estiva di lavoro d’Ivrea anno
scolastico 1921”**

Provveditorato agli Studi di Torino, marzo 837

Scuola istra di lavoro d'Arca
anno scolastico 1921

Relazione finale dell'Insegnante Stefano Spigano di Ottavio,
nato a Montebelluna Trevizana il 6 gennaio 1891.

Al Sign. R. Istruttore Scolastico

Arca

Assunta per onorifico incarico della S. M. M. la direzione della Scuola
Ibra di lavoro di questa città, proclotti nei giorni 5 e 6 agosto u. p. alla direzione.
Il numero dei ragazzi che desideravano frequentare la scuola nuova, fu as-
sai presto a una quarantina, con età varia dai 7 ai 13 anni.

Le lezioni regolari si incominciarono il giorno 7 agosto e terminarono il
giorno 10 con.

La frequenza giornaliera fu di 25-30 alunni; media assai alta se si
considera la varia età degli iscritti.

La condotta degli alunni fu soddisfacente: la disciplina, provata senza
sue concessioni; dato il carattere della scuola farsi per dire, e d'altro; in
certi momenti, pensare l'entusiasmo degli alunni più che in altri al
lavoro.

Il programma proposto, di cui farò cenno in seguito, in stretta relazione
col suo pregiato discepolo "Scuola Nuova", dal quale attinsi e guida e guida,
fu svolto quasi completamente. L'interessamento degli alunni, come alla
condotta più volte la S. M. M., non poteva essere più vivo.

Per quello che riguarda lo studio che io avrei dovuto compiere, nelle manie-
stazioni della vacanza, ben più arduo fu il compito, reso, direi, impossibile
per l'anno per la varia età degli alunni, per la novità della istituzione e

per le preoccupazioni di vivere gli alunni e il materiale occorrente.
 L'alt. studio però non mancherà di dare risultati soddisfacenti quando la scuola potrà svolgere in modo continuo il suo programma con mezzi anche modesti ma sicuri e accompagnerà l'alunno per tutto il tempo dell'ottavo scolastico.

Svolgimento del programma

Educazione morale.

È impartita giornalmente ed occasionalmente.

Educazione fisica. Igiene



Educ. fisica:
Lancio di sassi.



Educ. fisica:
Saltato.

Gioralmente, vennero eseguiti, sempre sotto forma di giochi e di gare individuali e collettive, esercizi di piegamento del busto e di respirazione; di lancio e maneggio di sassi; di salto, corsa, arrampicata e di equilibrio, sia con orario proprio sia negli intermezzi fra un lavoro e l'altro. Furono eseguite tre passeggiate a scopo ginnastico ed istruttivo - durante la sosta furono, in vari tempi, impartite nozioni occasionali di geografia pratica e di agraria. Buona parte occupò l'innalzamento dell'igiene, impartito pure in via occasionale durante la ginnastica e i tempi-lavori linguistici.



Alta ferruggiata: alla metà.



Alta ferruggiata, durante il riposo:

Geografia pratica: Determinazione dell'ora solare.

Lavoro variato in relazione alle arti ed ai mestieri.

Gli alunni verranno occupati ed esercitati nei seguenti lavori:

Sciatura.

Furono tracciate, con picchioni e corde, le dimensioni di un tratto di strada, a proprio consumo. Si procedette alla sciatura di due metri quadrati circa.

Gli alunni eseguirono perciò alcuni saggi di sciatura a mosaico con sassi bianchi e neri.

Fece seguito la costruzione di un muro a secco delle dimensioni seguenti:

altezza m. 1,50; largh. m. 3; spessore m. 0,60.



Preparazione del terreno



Sciatura a mosaico.

Stuccatore.

Ogni alunno si preparò con
argilla il modello negativo e
vi colò lo stucco liquido, co-
struendosi un medaglione
portante in rilievo l'effigie di
Dante.

(I medaglioni furono portati
a casa propria dai singoli
alunni, dopo una rivista
quantunque modesta com-
memorazione del Circo
Polta).



Laminazione dell'argilla.



Preparazione del negativo.



Colatura dello stucco.

Fonditore.

Gli alunni, già pratici
della manipolazione
dello stucco, prepararono

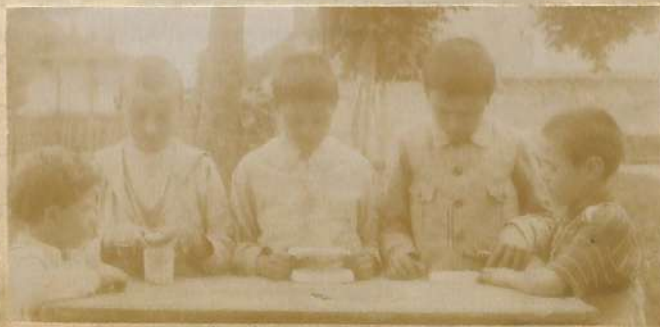

Il modello negativo



Selezione e mazzico.

Falegnami.



Preparazione dei pezzi.

*Questi alunni adoperarono la
piatta grande e piccola, la
sega ed il martello.
Venne disegnato alla lavagna
e costruito in legno piceo un
panettiere. (Espositato nel
musco della scuola).*



congiunzione delle parti.



fusione del metallo



colatura



Fotografo



to stampo negativo; fusione
porcia un po' di piombo
e lo colarono, per un piccolo
foro, nello stampo prepa-
rato.

Il positivo ottenuto, come
risulta dalla riproduzione
fotografica, fu assai ru-
dimentale, mancando
gli strumenti appropriati
e dovendo, per mancan-
za di fondi, servirsi del
grossolano metallo. Ma
intanto l'idea del lavoro
venne affermata e rag-
giunto perciò lo scopo
della diffinitissima lezione.
(Il medaglione è deposti-
tato nel museo della scuola).

dopo un accurato studio
e nomenclatura, del ma-
teriale più indispensabile
per l'arte fotografica,



Boffiatura della tonda



1^a taratura.

Canestrai



Preparazione del fondo

*Dopo aver raccolto una
quantità di vimini
adatti gli alunni esi-
guirono una piccola
grela, come sono usate
dalle nostre donne delle
colline canavesane.
(La grela è depositata nel
museo della scuola)*



2^a taratura

gli alunni si misero in
gruppo e posarono davanti
all'obiettivo fatto soste-
nere da un condiscipolo.
I procedimenti è più
semplici ma rigorosa-
mente esatti, gli alunni
si divertirono a stampare
la prova, ed a montarla
in cartoncino.



la prova



Stampa del positivo.



Montaggio delle copie.

Tintore

Una camicetta rossa venne
tinta in nero, usando
la polvere per tintori mes-
sata in commercio.

1^o
tintura





Il fianco.



L'orlatura

Lattomiere.

Dopo il disegno e la costruzione in carta di un imbuto, gli alunni riferirono il disegno su latta, la tagliarono, lavorarono i pezzi e saldarono le parti.

(L'imbuto è depositato nel museo della scuola.)



Disegno



Taglio

averne riunite tre in
batteria, a farcene la
corrente, assai sensibile,
sulla lingua.

Dopo aver studiato il
materiale di una pila
moderna, procedere
al pratico impianto di
un campanello elettrico.



Piombo, zinco e solfoni a lagno



La pila di volta.



Una batteria in azione

Una facile applicazione:
il campanello elettrico.

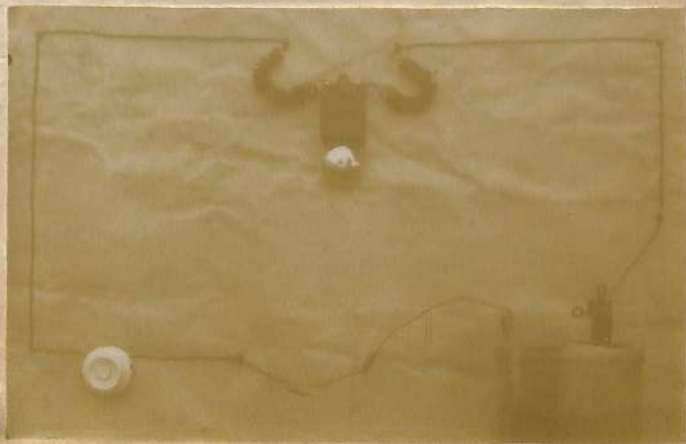



Preparazione delle parti.



Saldatura.

Elettricità.



Il materiale.

con pannello ritagliato, latta zincata, soldoni e tutto gli alunni costruirono, con massima economia e con riduzione a minimi termini, la fila di Volta. Si divertirono poi, dopo

Alla fine del corso si fecero varie gare per stabilire i campioni ginnastici del corrente anno, con i seguenti risultati:

1. Corsa di resistenza: Km. 13 in ore 1,17".
2. Corsa di velocità : m. 100 in 15".
3. Salto in alto senza pedana : m. 0,95.
4. Salto in lungo " " : m. 3,10.
5. Lancio di pesi : kg. 4 a m. 4,55.
6. Arrampicata : albero con circonferenza di cm. 70, altezza m. 5 in 28".
7. Giro alla fune.
8. Corsa con ceffi di equilibrio : m. 10 in 1'30".

Trua 25 settembre 1921.

L. Ingnant
Epifanio Dolando